

ส่วนที่ 1

สภาพทั่วไปและข้อมูลพื้นฐานของเทศบาลตำบลโนนตาล อำเภอเมืองร้อยเอ็ด จังหวัดร้อยเอ็ด

ส่วนที่ 1 ข้อมูลทั่วไป

1 ข้อมูลทั่วไปและประวัติความเป็นมาของเทศบาลตำบลโนนตาล

1.1 ประวัติความเป็นมา

ตำบลโนนตาลเดิมขึ้นอยู่กับตำบลโนนรัง ซึ่งตำบลโนนรังแต่เดิมมีทั้งหมด 17 หมู่บ้าน โดยมี นายสำราญ จอมคำสิงห์ เป็นกำนัน เมื่อปี พ.ศ. 2509 ต่อมาได้มีการเปลี่ยนแปลงการปกครองขึ้น เมื่อวันที่ 9 กันยายน พ.ศ. 2533 โดยมีการแบ่งแยกตำบล เป็นตำบลโนนตาล มีทั้งหมด 9 หมู่บ้าน ประกอบด้วย

บ้านหนองบัว	หมู่ที่ 1
บ้านหัวโนนตาล	หมู่ที่ 2
บ้านโนนม่วง	หมู่ที่ 3
บ้านหนองผือ	หมู่ที่ 4
บ้านโพนศรี	หมู่ที่ 5
บ้านโนนเหลี่ยม	หมู่ที่ 6
บ้านอีเม้ง	หมู่ที่ 7
บ้านหนองผือ	หมู่ที่ 8
บ้านป่ายาง	หมู่ที่ 9

โดยมี นายโสวัฒน์ ศรีทอง เป็นกำนัน ปี พ.ศ. 2533 ได้มีการแบ่งแยกหมู่บ้าน จากหมู่ที่ 2 บ้านหัวโนนตาล เป็นหมู่ 10 บ้านโนนตาลน้อย โดยมี นายนที นนท์พิทักษ์ เป็นผู้ใหญ่บ้าน และได้ประกาศเป็นองค์การบริหารส่วนตำบลโนนตาล เมื่อวันที่ 23 เดือน กุมภาพันธ์ พ.ศ. 2540 ปัจจุบันมีนาย นายทองใบ ชัยภูมิเป็นกำนันตำบลโนนตาล

ต่อมา นายสถิตย์ชัย ฉิมสา เป็นนายกองค์การบริหารส่วนตำบลโนนตาล ตั้งแต่ พ.ศ. 2546 ถึง พ.ศ. 2550 จากนั้นองค์การบริหารส่วนตำบลโนนตาล ได้มีการดำเนินการยกฐานะจากองค์การบริหารส่วนตำบล โนนตาล เป็นเทศบาลตำบลโนนตาล เมื่อวันที่ 4 ธันวาคม พ.ศ. 2550 ตามประกาศกระทรวงมหาดไทย เรื่อง จัดตั้งองค์การบริหารส่วนตำบลโนนตาล อำเภอเมืองร้อยเอ็ด จังหวัดร้อยเอ็ด เป็นเทศบาลตำบลโนนตาล ประกาศ ณ วันที่ 27 พฤศจิกายน พ.ศ. 2550 แล้วได้มีการจัดการเลือกตั้งใหม่ เมื่อวันที่ 16 มีนาคม พ.ศ.2551 โดย นายสถิตย์ชัย ฉิมสา ได้รับเลือกตั้งเป็นนายกเทศมนตรีตำบลโนนตาล และได้หมดวาระลงเมื่อวันที่ 15 มีนาคม 2555 และหลังการเลือกตั้ง ได้นายวุฒิชัย บุญชิต ได้รับเลือกตั้งเป็นนายกเทศมนตรีตำบลโนนตาล เมื่อวันที่ 22 เมษายน 2555 และหมดวาระลง เมื่อวันที่ ๑ กุมภาพันธ์ ๒๕๖๔ และหลังการเลือกตั้ง เมื่อวันที่ ๒๔ มีนาคม ๒๕๖๔ นายถาวร จอมคำสิงห์ ได้รับการเลือกตั้งเป็นนายกเทศมนตรีตำบลโนนตาล จนถึงปัจจุบัน

1.2 การปกครอง

2

ตำบลโนนตาลมีการปกครอง 2 รูปแบบคือ

- 1) การปกครองส่วนภูมิภาค แบ่งเขตการปกครองเป็น 10 หมู่บ้าน แต่ละหมู่บ้านมีผู้ใหญ่บ้าน เป็นหัวหน้าปกครอง โดยมีกำนันเป็นผู้บังคับบัญชาสูงสุดในตำบล ตามพระราชบัญญัติลักษณะการปกครองพื้นที่ พ.ศ. 2547
- 2) การปกครองส่วนท้องถิ่น มีเทศบาลตำบลโนนตาล ทำหน้าที่บริหารราชการในเรื่องของการพัฒนา ตำบลโนนตาล

1.3 ที่ตั้งและขนาด

เทศบาลตำบลโนนตาล อำเภอเมืองร้อยเอ็ด จังหวัดร้อยเอ็ด ตั้งอยู่ทางด้านทิศใต้ของ อำเภอเมืองร้อยเอ็ดอยู่ห่างจากที่ว่าการอำเภอเมืองร้อยเอ็ด ระยะทางประมาณ 9 กิโลเมตร และห่างจากตัว จังหวัดร้อยเอ็ด ประมาณ 9 กิโลเมตร มีพื้นที่ทั้งหมดประมาณ 20.23 ตารางกิโลเมตร หรือประมาณ 12,643 ไร่ ปัจจุบันสำนักงานเทศบาลตำบลโนนตาล ตั้งอยู่ที่หมู่ 10 บ้านโนนตาลน้อย อำเภอเมืองร้อยเอ็ด จังหวัดร้อยเอ็ด

1.1 อาณาเขต

ทิศเหนือ	ติดต่อกับ	องค์การบริหารส่วนตำบลโนนรัง อำเภอเมืองร้อยเอ็ด
ทิศใต้	ติดต่อกับ	องค์การบริหารส่วนตำบลหนองแก้ว อำเภอเมืองร้อยเอ็ด
ทิศตะวันออก	ติดต่อกับ	องค์การบริหารส่วนตำบลหนองไผ่ อำเภอธวัชบุรี.ราชธานี.ธวัชบุรี
ทิศตะวันตก	ติดต่อกับ	องค์การบริหารส่วนตำบลสะอาดสมบูรณ์ อำเภอเมืองร้อยเอ็ด

1.5 ลักษณะภูมิประเทศ

ลักษณะภูมิประเทศโดยทั่วไปของตำบลโนนตาลเป็นที่ดอนสลับพื้นราบส่วนมากพื้นที่จะเป็นดินร่วนปนทราย เกิดปัญหาเรื่องความแห้งแล้งช่วงฤดูทำนา มีพื้นที่ทำการเกษตร จำนวน 9,839 ไร่ มีอุณหภูมิสูงที่สุดในรอบเดือนเมษายน ถึง เดือน สิงหาคมประมาณ 36 องศาเซลเซียส อุณหภูมิต่ำสุดในรอบเดือนธันวาคม - เดือน มกราคม เฉลี่ย 21 องศาเซลเซียส

1.6 ทรัพยากรดิน กลุ่มชุดดิน ความเหมาะสมของดิน และคุณภาพดิน

- **ดินชุดร้อยเอ็ด** พบในสภาพภูมิประเทศราบเรียบ เนื้อดินมีลักษณะร่วนปนทรายความอุดมสมบูรณ์ของดินต่ำ - ปานกลาง เหมาะในการใช้เพาะปลูกข้าว ครอบคลุมพื้นที่ประมาณร้อยละ 80 บริเวณที่พบดินชุดร้อยเอ็ด ในเขตตำบลโนนตาล พบมากเกือบทั้ง 10 หมู่บ้าน สภาพเป็น ดินร่วนปนทราย ความอุดมสมบูรณ์ ค่อนข้างต่ำ เหมาะสมต่อการปลูกพืชไร่
- **ดินชุดพิมาย** เป็นดินที่มีความอุดมสมบูรณ์ของดินสูง แต่เป็นที่ราบลุ่ม มักเกิดปัญหาน้ำท่วมใช้ปลูกข้าวมีผลผลิตสูง ในเขตตำบลโนนตาล มีจำนวน 25 % ของพื้นที่
- **ดินชุดอุบล** สภาพภูมิประเทศของดินชุดนี้ค่อนข้างเรียบ เป็นลอนลูกคลื่น ระบบน้ำมีปานกลาง สภาพเป็นดินทรายปนดินร่วน และดินร่วนเหนียวปนทราย

1.7 ทรัพยากรป่าไม้

ตำบลโนนตาล มีพื้นที่ทรัพยากรป่าไม้ เหลือไม่กี่แห่ง เนื่องจากสภาพของป่าไม้ได้ถูกทำลายไปเป็นจำนวนมาก เหลือไม่ถึง ร้อยละ 50 ของพื้นที่ป่าทั้งหมด

1.8 ทรัพยากรน้ำ

3

แหล่งน้ำธรรมชาติที่สำคัญและสามารถใช้ประโยชน์การอุปโภค บริโภคมีดังนี้ คือ

1. บ่อบาดาล	จำนวน 20 แห่ง	ในเขตพื้นที่ หมู่ที่ 1 -10
2. หนอง บึง	จำนวน 17 แห่ง	ในเขตพื้นที่ หมู่ที่ 1 - 10
3. บ่อน้ำตื้น	จำนวน 19 บ่อ	ในเขตพื้นที่ หมู่ที่ 1 - 10
4. ระบบน้ำประปา	จำนวน 12 แห่ง	ในเขตพื้นที่ หมู่ 1 – 10

1.9 จำนวนหมู่บ้าน 10 หมู่บ้าน

จำนวนหมู่บ้านในเขตเทศบาลตำบลโนนตาล มีหมู่บ้าน จำนวน 10 หมู่บ้าน ได้แก่

หมู่ที่ 1	บ้านหนองบัว
หมู่ที่ 2	บ้านหัวโนนตาล
หมู่ที่ 3	บ้านโนนม่วง
หมู่ที่ 4	บ้านหนองฝื่อ
หมู่ที่ 5	บ้านโพนศรี
หมู่ที่ 6	บ้านโนนเหลื่อม
หมู่ที่ 7	บ้านอีเม้ง
หมู่ที่ 8	บ้านหนองฝื่อ
หมู่ที่ 9	บ้านป่ายาง
หมู่ที่ 10	บ้านโนนตาลน้อย

1.10 ประชากร

ประชากรของเทศบาลตำบลโนนตาล อำเภอเมืองร้อยเอ็ด จังหวัดร้อยเอ็ด ณ เดือน กรกฎาคม พ.ศ. 2564 รวมทั้งสิ้น 5,285 คน (ที่มาข้อมูลจากทะเบียนราษฎร์เทศบาลตำบลโนนตาล อำเภอเมือง จังหวัดร้อยเอ็ด) จำนวนประชากรแยกตามเพศเป็นรายหมู่บ้าน

หมู่ที่	บ้าน	จำนวนครัวเรือน	จำนวนคน		รวม	หมายเหตุ
			ชาย	หญิง		
1	บ้านหนองบัว	165	350	329	679	**ที่มาข้อมูลจากทะเบียนราษฎร์เทศบาลตำบลโนนตาล อำเภอเมืองร้อยเอ็ด จังหวัดร้อยเอ็ด ณ เดือน กรกฎาคม พ.ศ. 2564
2	บ้านหัวโนนตาล	76	133	134	267	
3	บ้านโนนม่วง	167	246	264	510	
4	บ้านหนองฝื่อ	109	192	188	380	
5	บ้านโพนศรี	236	418	422	840	
6	บ้านโนนเหลื่อม	362	362	370	732	
7	บ้านอีเม้ง	116	197	195	392	
8	บ้านหนองฝื่อ	122	228	237	465	
9	บ้านป่ายาง	171	336	332	668	

10	บ้านหัวโนนตาล น้อย	183	183	169	352	
รวม		1,459	2,645	2,640	5,285	

4

สภาพทางเศรษฐกิจ

2.1 อาชีพ ราษฎรส่วนใหญ่ในเขตเทศบาลตำบลโนนตาล ประกอบอาชีพหลัก คือการทำการเกษตร โดยเฉพาะการทำนา ควบคู่ไปกับอาชีพรับจ้างทั่วไป , ค้าขาย และรับราชการ รายได้เฉลี่ยของประชากร เป็นเงิน

28,098 บาท / คน / ปี

รายละเอียดการประกอบอาชีพของราษฎรในเขตตำบลโนนตาลจำแนกตามครัวเรือนทั้งตำบลมีต่อไปนี้

2.1.1 ครัวเรือนที่ประกอบอาชีพเพียงอย่างเดียวมีประมาณร้อยละ 3.66 ของจำนวนครัวเรือนทั้งตำบล โดยแบ่งออกเป็น

1) อาชีพรับจ้าง มีประมาณร้อยละ 3.30 ได้แก่

- งานรับจ้างทั่วไป

- งานบริการ (เช่นรับใช้ในบ้าน สถานเริงรมย์ ขับรถรับจ้าง เป็นต้น)

- งานช่างฝีมือ (เช่น ช่างไม้ ช่างปูน ช่างซ่อมรถยนต์ – จักรยานยนต์ เป็นต้น)

2) อาชีพค้าขาย มีประมาณร้อยละ

3) อาชีพรับราชการ มีประมาณ ร้อยละ 1.00

2.1.2 ครัวเรือนที่ประกอบอาชีพมากกว่า 1 อาชีพ ขึ้นไปมีประมาณร้อยละ 92.45 ของจำนวนครัวเรือนทั้งตำบล โดยแบ่งออกเป็นรับจ้างและเกษตรกรรม มีประมาณร้อยละ 90 เกษตรกรรมและประกอบอุตสาหกรรม มีประมาณร้อยละ 2.45

2.2 แรงงาน จากจำนวนประชากรในวัยแรงงานในเขตเทศบาลตำบลโนนตาล พบว่าร้อยละ 38.42 เป็นแรงงานที่ออกไปทำงานนอกเขตจังหวัดในฤดูแล้ง ช่วงเดือนมกราคม และจำนวนราษฎรที่มีอายุ 15 ปี

ขึ้นไปที่ไม่มีงานทำ (ว่างงานไม่รวมผู้ที่กำลังศึกษา) คิดเป็นร้อยละ 12.30 ในเขตพื้นที่ตำบลไม่มีแรงงานต่างด้าว แต่มีปัญหาขาดแคลนแรงงาน

2.3 ผลผลิต จากข้อมูลสถิติแผนพัฒนาเกษตรระดับตำบล ของเทศบาลตำบลโนนตาลจำแนกรายละเอียดได้ดังนี้

1) การปลูกพืช ส่วนใหญ่จะปลูกข้าวในฤดูนาปี พันธุ์ข้าว กข. 6 และ ขาวดอกมะลิ 105 ไม้ยืนต้น

ไม้ผล ข้าวโพด ยาสูบเตอร์กีส และงาดำ ฯลฯ

2) การเลี้ยงสัตว์ ส่วนมากจะเลี้ยงไว้เพื่อการบริโภค จำพวกสัตว์ปีก ไก่ เป็ด โค กระบือ สุกร ฯลฯ

การใช้พื้นดินจำนวน 11,048 ไร่ ใช้เป็นพื้นที่ทำการเกษตร จำนวน 8,488 ไร่ และใช้เป็นที่อยู่อาศัย และ สาธารณประโยชน์ จำนวน 2,560 ไร่

ตารางแสดงการแยกประเภทพื้นที่ทำการเกษตร

ที่	การผลิต	พื้นที่ (ไร่)	จำนวนตัว	หมายเหตุ
1	นาข้าว	7,643	-	
2	พืชไร่	530	-	

3	พืชผัก	60	-	
4	โคเนื้อ	-	1,341	
5	กระบือ	-	193	
6	สุกร	-	94	
7	สัตว์ปีก	-	6,686	
8	ประมง	-	1,000	
9	ไม้ผล	391	-	

รายชื่อหมู่บ้านครัวเรือนเกษตรกรและพื้นที่ทำการเกษตร

5

หมู่ที่	ชื่อหมู่บ้าน	จำนวนกลุ่มยา เตอร์กีส/ครัวเรือน	จำนวน ครัวเรือน	จำนวนประชากร			พื้นที่ทำการเกษตร (ไร่)
				ชาย	หญิง	รวม	
1	หนองบัว	-	165	350	329	679	1,047
2	หัวโนนตาล	-	76	133	134	267	526
3	โนนม่วง	9	167	246	264	510	1,151
4	หนองผือ	16	109	192	188	380	1,092
5	โพนศรี	50	236	418	422	840	1,764
6	โนนเหลียม	62	362	362	370	732	1,397
7	อีเม้ง	-	116	197	195	392	729
8	หนองผือ	5	122	228	237	465	972
9	ป่ายาง	15	171	336	332	668	702
10	โนนตาลน้อย	5	183	183	169	352	459
รวม		106	1,459	2,645	2,640	5,285	9,839

พื้นที่ทำการเกษตร จำนวน 7,643 ไร่ เฉลี่ย 10 ไร่ / ครัวเรือน

2.4 หน่วยธุรกิจเขตเทศบาลตำบลโนนตาล

(1) โรงสี	จำนวน	10	แห่ง
- ขนาดกลาง	จำนวน	-	แห่ง
- ขนาดเล็ก	จำนวน	8	แห่ง
(2) โรงงานอุตสาหกรรม	จำนวน	1	แห่ง
(เป็นโรงงานที่มีคนทำงานน้อยกว่า 10 คน)			
โรงงานอุตสาหกรรม	จำนวน	-	แห่ง
(เป็นโรงงานที่มีคนทำงานมากกว่า 20 คน)			
(3) ร้านค้า	จำนวน	75	แห่ง
- ร้านค้าที่ทำกิจการค้าส่งเป็นหลัก	จำนวน	-	แห่ง
- ร้านค้าที่ทำกิจการค้าปลีกเป็นหลัก	จำนวน	49	แห่ง
- ร้านขายอาหาร/ร้านขายของเบ็ดเตล็ด	จำนวน	26	แห่ง
(4) ร้านรับซ่อมจักรยานยนต์/เครื่องจักรกล/เครื่องไฟฟ้าจำนวน		6	แห่ง
(5) สถานีบริการน้ำมันเชื้อเพลิง	จำนวน	3	แห่ง
(6) หอพัก / บ้านเช่า	จำนวน	2	แห่ง
(7) ร้านเสริมสวย / ตัดผม	จำนวน	3	แห่ง

(8) ร้านหล่อเสาปูน / ท่อ	จำนวน	-	แห่ง
(9) ร้านรับซื้อของเก่า	จำนวน	1	แห่ง
(10) โรงพิมพ์ / ร้านถ่ายเอกสาร	จำนวน	-	แห่ง
(11) ตลาดสด	จำนวน	-	แห่ง
(12) ร้านถ่ายรูป	จำนวน	-	แห่ง
(13) โรงแรม	จำนวน	-	แห่ง

6

2.5 สินค้าหนึ่งตำบลหนึ่งผลิตภัณฑ์และสินค้าอื่นที่น่าสนใจ

ตำบลโนนตาลมีผลิตภัณฑ์ที่เป็นสินค้าหนึ่งตำบลหนึ่งผลิตภัณฑ์ที่น่าสนใจได้แก่ ผ้าทอพื้นเมืองมาลัย

ดอก

มะลิ เครื่องจักร

3.สภาพทาง

3.1

ในพื้นที่

โนนตาลมี

จำนวน 4 แห่ง

เรียนสหสามัคคี

หนองผือโพธิ์ศรี

บ้านหัวโนนตาล

สรรค์) และ

ยาง และมีศูนย์

จำนวน 1 ศูนย์ ศูนย์พัฒนาเด็กเล็กเทศบาลตำบลโนนตาล ซึ่งมีจำนวนบุคลากรและนักเรียนจำแนกได้ ดังนี้

ตารางแสดงจำนวนนักเรียน บุคลากรทางการศึกษา ในพื้นที่ตำบลโนนตาล (ณ เดือน กรกฎาคม 2564)

ชื่อโรงเรียน	สถานที่ตั้ง	จำนวนนักเรียน		
		ชาย	หญิง	รวม
โรงเรียนบ้านหัวโนนตาล	หมู่ที่ 10	71	65	136
โรงเรียนบ้านป่ายาง	หมู่ที่ 9	44	49	93
โรงเรียนสหสามัคคี	หมู่ที่ 7	13	8	21
โรงเรียนบ้านหนองผือโพธิ์ศรี	หมู่ที่ 4	10	4	14
ศูนย์พัฒนาเด็กเล็กเทศบาลตำบลโนนตาล	หมู่ที่ 6	25	33	58
รวม		163	159	322

สถานเป็นต้น

สังคม

การศึกษา

เทศบาลตำบล

โรงเรียน

ได้แก่ โรง

เรียนบ้าน

สามัคคี โรงเรียน

(สหราษฎร์วิทยา

โรงเรียนบ้านป่า

พัฒนาเด็กเล็ก

1.)โรงเรียนบ้านหัวโนนตาล (สหราษฎร์วิทยาสรรค์) (ณ เดือน กรกฎาคม 2564)

ชั้น / ปี	จำนวนนักเรียน		
	ชาย	หญิง	รวม

อนุบาล 2	9	4	13
อนุบาล 3	8	6	14
ประถมศึกษาปีที่ 1	6	10	16
ประถมศึกษาปีที่ 2	7	11	18
ประถมศึกษาปีที่ 3	23	4	27
ประถมศึกษาปีที่ 4	12	8	20
ประถมศึกษาปีที่ 5	7	7	14
ประถมศึกษาปีที่ 6	6	4	10
รวม	78	54	132

โดยมี นายนิยม บุญจันทร์ เป็นผู้อำนวยการสถานศึกษาโรงเรียนบ้านหัวโนนตาล
บุคลากร ครู/อาจารย์ ชาย 6 คน หญิง 9 คน ภารโรง ชาย 1 คน อื่นๆ 1 คน

(2.) โรงเรียนบ้านป่ายาง (ณ เดือน กรกฎาคม 2564)

7

ชั้น / ปี	จำนวนนักเรียน		
	ชาย	หญิง	รวม
อนุบาล 1	4	2	6
อนุบาล 2	4	2	6
อนุบาล 3	4	7	11
ประถมศึกษาปีที่ 1	4	4	8
ประถมศึกษาปีที่ 2	3	4	7
ประถมศึกษาปีที่ 3	10	4	14
ประถมศึกษาปีที่ 4	2	7	9
ประถมศึกษาปีที่ 5	5	2	7
ประถมศึกษาปีที่ 6	4	2	6
รวม	40	34	74

บุคลากร ครู/อาจารย์ ชาย 3 คน หญิง 6 คน รวม 9 คน นักการ/ภารโรง ชาย - คน
อื่นๆ 3 คน

(3.)โรงเรียนสหสามัคคีวิทยา (ณ เดือน กรกฎาคม 2564)

ชั้น / ปี	จำนวนนักเรียน		
	ชาย	หญิง	รวม

ประถมศึกษาปีที่ 1	-	-	-
ประถมศึกษาปีที่ 2	-	-	-
ประถมศึกษาปีที่ 3	3	1	4
ประถมศึกษาปีที่ 4	3	1	4
ประถมศึกษาปีที่ 5	-	2	2
ประถมศึกษาปีที่ 6	1	2	3
รวม	8	4	12

โดยมี นายนิยม บุญจันทร์ เป็นผู้อำนวยการสถานศึกษาโรงเรียนบ้านหัวโนนตาลรักษาการ ผู้อำนวยการสถานศึกษาโรงเรียนสหสามัคคีวิทยาบุคลากร ครู/อาจารย์ ชาย 2 คน หญิง 1 คน รวม 3 คน

(4.) โรงเรียนบ้านหนองผือโพธิ์ศรีสามัคคี (ณ เดือน กรกฎาคม 2564)

8

ชั้น / ปี	จำนวนนักเรียน		
	ชาย	หญิง	รวม
อนุบาล 1-3	1	1	2
ชั้นประถมศึกษาปีที่ 1	-	-	-
ชั้นประถมศึกษาปีที่ 2	-	-	-
ชั้นประถมศึกษาปีที่ 3	-	-	-
ชั้นประถมศึกษาปีที่ 4	-	-	-
ชั้นประถมศึกษาปีที่ 5	-	-	-
ชั้นประถมศึกษาปีที่ 6	-	-	-
รวม	1	1	2

นอกจากนี้ เทศบาลตำบลโนนตาล ยังได้ดำเนินการตามโครงการถ่ายโอนภารกิจด้านการจัดการศึกษา อนุบาล 3 ขวบ ตามนโยบายการกระจายอำนาจให้แก่องค์กรปกครองส่วนท้องถิ่น ตามรัฐธรรมนูญแห่งราชอาณาจักรไทย พ.ศ. 2540 มาตรา 78 และพระราชบัญญัติกำหนดแผนและขั้นตอนการกระจายอำนาจ ให้แก่องค์กรปกครองส่วนท้องถิ่น พ.ศ. 2542 มาตรา 30 นั้น กระทรวงศึกษาธิการโดยได้รับถ่ายโอนจาก ศพด. จัดให้มีการศึกษาอนุบาล 3 ขวบ ให้แก่องค์กรปกครองส่วนท้องถิ่นดำเนินการในปีการศึกษา 2544 โดยให้โรงเรียนในสังกัดสำนักคณะกรรมการการศึกษาแห่งชาติ งดรับเด็กอนุบาล 3 ขวบ เข้า

เรียน แต่ให้ความร่วมมือกับท้องถิ่น ในการจัดการศึกษาให้แก่เด็กอนุบาล 3 ขวบ โดยให้การสนับสนุนด้าน อาคารสถานที่ ด้านวิชาการ และครูอัตราจ้างหรือครูผู้สอนให้ช่วยดำเนินการสอนต่อไปซึ่งเทศบาลตำบลโนน ตาลได้ดำเนินการจัดการเรียนการสอนเด็กก่อนวัยเรียน จำนวน 1 แห่ง คือศูนย์พัฒนาเด็กเล็กเทศบาลตำบล โนนตาล ตั้งอยู่บ้านโนนเหล็ยม หมู่ที่ 6 เมื่อปี พ.ศ. 2553 อำเภอเมืองร้อยเอ็ด จังหวัดร้อยเอ็ด ซึ่งได้รับ การสนับสนุนด้านการก่อสร้างอาคารศูนย์ฯ จากกรมส่งเสริมการปกครองส่วนท้องถิ่นเป็นจำนวนครึ่งหนึ่งของ ราคาอาคาร ตามแบบกรมส่งเสริมการปกครองส่วนท้องถิ่น และได้ทำการก่อสร้างแล้วเสร็จพร้อมเปิดศูนย์พัฒนา เด็กเล็กเทศบาลตำบลโนนตาล เมื่อวันที่ 4 เดือนพฤษภาคม พ.ศ. 2553 ตามรายละเอียดดังนี้

(5.) ศูนย์พัฒนาเด็กเล็กเทศบาลตำบลโนนตาล บ้านโนนเหล็ยม ม. 6 (ข้อมูล ณ เดือน กรกฎาคม 2564)

ชั้น / ปี	จำนวนนักเรียน		
	ชาย	หญิง	รวม
อายุ 2 ปี -3 ปี	5	4	9
อายุ 3 ปีขึ้นไป 5 ปี	24	24	48
อายุที่ยังไม่ถึง 2 ปี	-	-	-
รวม	29	28	57

บุคลากร รวมทั้งสิ้น 12 คน

9

นักวิชาการศึกษา	หญิง	1	คน
ครูข้าราชการ	หญิง	3	คน
ครูผู้ช่วยผู้ดูแลเด็กเล็กและปฐมวัย	หญิง	1	คน
จ้างเหมาบริการบุคคล	หญิง	2	คน
แม่บ้าน	หญิง	1	คน
ผู้ดูแลอาคารสถานที่	หญิง	1	คน
ผู้ดูแลด้านรักษาความปลอดภัย (ยาม)	ชาย	1	คน
จ้างเหมารถ รับ-ส่ง	ชาย	2	คน

สถาบันและองค์กรศาสนา

- วัด	7	แห่ง
- สำนักสงฆ์	4	แห่ง

สาธารณสุข

- โรงพยาบาลส่งเสริมสุขภาพระดับตำบล	1	แห่ง
- พยาบาลวิชาชีพ	จำนวน	2 คน
- นักวิชาการสาธารณสุข	จำนวน	3 คน
- เจ้าหน้าที่บันทึกข้อมูล	จำนวน	1 คน
- เจ้าหน้าที่นวดแผนไทย	จำนวน	1 คน
- เจ้าพนักงานทันตสาธารณสุข	จำนวน	1 คน
- ผู้ช่วยช่างแก้ไขทันตสาธารณสุข	จำนวน	1 คน

จำนวนผู้ติดเชื้อหรือผู้ป่วยโรคเอดส์ 9 คน (เป็นชาย 4 คน , หญิง 5 คน)

4.1 การไฟฟ้า

จำนวนไฟฟ้าที่เข้าถึงหมู่บ้านทั้งหมด 10 หมู่บ้านมีครัวเรือนที่ใช้ไฟฟ้าทั้งหมด

4.2 แหล่งน้ำที่สร้างขึ้น

- ฝาย	จำนวน	-	แห่ง
- บ่อน้ำตื้น	จำนวน	19	แห่ง
- บ่อบาดาล/บ่อดอก/บ่อเจาะ	จำนวน	20	แห่ง
- ประปา	จำนวน	12	แห่ง
- คลองส่งน้ำ	จำนวน	-	แห่ง

4.3 การคมนาคม สภาพเส้นทางคมนาคมในเขตเทศบาลตำบลโนนตาล สามารถแบ่งโดยสภาพได้ดังนี้

4.3.1. ถนนลาดยางจำนวน 6 สาย คือ

- ถนนแยกทางหลวงหมายเลข 215 กม.ที่ 8+685-บ้านโนนสั้น หมายเลข รอ.ถ 29-002 ระยะทางยาว 1.800 กม. กว้าง 4 ม.
- ถนนทางหลวงหมายเลข 215 กม.ที่ 10+450-บ้านป่ายาง หมายเลข รอ.ถ 29 -003 ระยะทางยาว 2.100 กม. กว้าง 5 ม.
- ถนนทางหลวงหมายเลข 215 กม.ที่ 10+200-บ้านเหล่ากา หมายเลข รอ.ถ 29 -004 ระยะทางยาว 3.450 กม. กว้าง 6 ม.

10

- ถนนทางหลวงหมายเลข 214 กม.ที่ 10+775-บ้านโพนศรี หมายเลข รอ.ถ 29 -006 ระยะทางยาว 1.800 กม. กว้าง 5 ม.
- ถนนสามแยกบ้านเหล่ากา-บ้านโนนเหลี่ยม หมายเลข รอ.ถ 29 -007 ระยะทางยาว 1.650 กม. กว้าง 5 ม.
- ถนนบ้านเหล่ากา-บ้านหนองแวง ต.หนองแก้ว หมายเลข รอ.ถ 29 -008 ระยะทางยาว 3.150 กม. กว้าง 6 ม.

4.3.2. ถนน คสล. จำนวน 1 สาย คือ

- ถนนแยกทางหลวงหมายเลข 215 กม. ที่ 8+275 -บ้านหัวโนนตาล หมายเลข รอ.ถ 29 -001 ระยะทางยาว 1.650กม. กว้าง 4 ม.

4.3.3. ถนน ลูกรัง จำนวน 1 สาย คือ

- ถนนแยกทางหลวงหมายเลข 215 กม. ที่ 10+140 -บ้านเล่า ต.หนองแก้ว หมายเลข รอ.ถ 29 -005 ระยะทางยาว 1.100กม. กว้าง 5 ม.

4.4 ถนนลูกรังเชื่อมระหว่างตำบล

- ถนนสายบ้านอีเม้ง หมู่ที่ 7 ไปบ้านหนองแก้ว ตำบลหนองแก้ว
- ถนนสายบ้านหนองบัว หมู่ที่ 1 ไปบ้านโนนสั้น ตำบลหนองแก้ว
- ถนนสายบ้านป่ายาง หมู่ที่ 9 ไปบ้านคู่น้อย ตำบลหนองแก้ว
- ถนนสายบ้านโนนม่วง หมู่ที่ 3 ไปบ้านเล่า ตำบลหนองแก้ว
- ถนน ค.ส.ล./ถนนลูกรัง/ถนนดิน ภายในหมู่บ้าน มีรายละเอียดดังนี้

หมู่ที่	จำนวนถนนลาดยาง	จำนวนถนน ค.	จำนวนถนนลูกรัง	จำนวนถนนดิน
---------	----------------	-------------	----------------	-------------

	(สาย)	ส.ล.(สาย)	(สาย)	(สาย)
หมู่ที่ 1	1	7	3	2
หมู่ที่ 2	1	2	-	3
หมู่ที่ 3	2	6	2	-
หมู่ที่ 4	1	4	2	1
หมู่ที่ 5	2	5	3	2
หมู่ที่ 6	3	11	4	3
หมู่ที่ 7	1	3	2	1
หมู่ที่ 8	1	4	3	-
หมู่ที่ 9	2	5	3	1
หมู่ที่ 10	-	5	-	2

5. ศักยภาพของเทศบาลตำบลโนนตาล

1. จำนวนบุคลากร รวม 80 คน แยกเป็นส่วนต่างๆดังนี้

- พนักงานเทศบาล	จำนวน	29	คน
- พนักงานครูเทศบาล	จำนวน	3	คน
- ลูกจ้างประจำ	จำนวน	1	คน
- พนักงานจ้างตามภารกิจ	จำนวน	9	คน
- พนักงานจ้างทั่วไป	จำนวน	16	คน
- จ้างเหมาบริการ	จำนวน	22	คน

11

2. คณะผู้บริหาร จำนวน 5 คน ประกอบไปด้วย

(1) นายถาวร จอมคำสิงห์	ตำแหน่ง	นายกเทศมนตรี
(2) นายพิสัย ศิริเวช	ตำแหน่ง	รองนายกเทศมนตรี
(3) นายสุวพงษ์ จอมคำสิงห์	ตำแหน่ง	รองนายกเทศมนตรี
(4) นายสุรเดช ศรีทอง	ตำแหน่ง	เลขานุการนายกเทศมนตรี
(5) นายคำผาย วินทะไชย	ตำแหน่ง	ที่ปรึกษานายกเทศมนตรี

3. สมาชิกสภาเทศบาลตำบลโนนตาล จำนวน 12 คน ดังนี้

(1.) นายทูลไทย นามไพร	ประธานสภาเทศบาล
(2.) นายยุติธรรม จอมคำสิงห์	รองประธานสภาเทศบาล

สมาชิกสภาเทศบาล เขตที่ 1

(3.) นายสุכל แก้วบุญเรือง	สมาชิกสภาเทศบาล
(4.) นายประเสริฐ จอมคำสิงห์	สมาชิกสภาเทศบาล
(5.) นายมีชัยลักษณ์ นรสิงห์	สมาชิกสภาเทศบาล
(6.) นายเตียง อนุไพร	สมาชิกสภาเทศบาล
(7.) นายสมพร อนุไพร	สมาชิกสภาเทศบาล

สมาชิกสภาเทศบาล เขตที่ 2

(8.) นายสีไพร ไกยสวน	สมาชิกสภาเทศบาล
(9.) นายวรพันธ์ ดวงประทุม	สมาชิกสภาเทศบาล
(10.) นายนิรันดร์ ลาตหนองขุ่น	สมาชิกสภาเทศบาล

(11.) นายมนตรี ชังโนนรัง สมาชิกสภาเทศบาล

(12.) นางสาวเยาวภา นนท์พิทักษ์ สมาชิกสภาเทศบาล

คำขวัญโนนตาล

โนนตาลเมืองเก่า	ผู้เฒ่าเฝ้าผญา
ชาวประชาก้าวไกล	ตำนานผ้าไหม
งานใหญ่บุญสงกรานต์	ลือตำนานปู่หนองโดน
งานโพนบุญหลักธาตุ	นักปราชญ์เกรียงไกร
ร้อยมาลัยดอกมะลิ	

ยุทธศาสตร์ขององค์กรปกครองส่วนท้องถิ่น

1. ความสัมพันธ์ระหว่างแผนพัฒนาระดับมหภาค

1.1 ยุทธศาสตร์ชาติ 20 ปี

ในการพัฒนาไปสู่อนาคตที่พึงประสงค์นั้น จำเป็นต้องมีการวางแผนและกำหนดยุทธศาสตร์การพัฒนาในระยะยาวและกำหนดแนวทางการพัฒนาของทุกภาคส่วนให้ขับเคลื่อนไปในทิศทางเดียวกัน ดังนั้น จึงจำเป็นต้องกำหนดยุทธศาสตร์ชาติในระยะยาว เพื่อถ่ายทอดแนวทางพัฒนาสู่การปฏิบัติในแต่ละช่วงเวลาอย่างต่อเนื่องและมีการบูรณาการ และสร้างความเข้าใจถึงอนาคตของประเทศไทยร่วมกัน และเกิดการรวมพลังของทุกภาคส่วนในสังคมทั้งประชาชน เอกชน ประชาสังคมในการขับเคลื่อนการพัฒนาเพื่อสร้างและรักษาไว้ซึ่งผลประโยชน์แห่งชาติ เพื่อให้ประเทศมีขีดความสามารถในการแข่งขันมีรายได้สูงอยู่ในกลุ่มประเทศพัฒนาแล้ว คนไทยมีความสุข อยู่ดี กินดี สังคมมีความมั่นคงเสมอภาคและเป็นธรรม ซึ่งยุทธศาสตร์ชาติจะใช้เป็นกรอบแนวทางการพัฒนาในระยะ 20 ปีต่อจากนี้ไป

วิสัยทัศน์

“ประเทศมีความมั่นคง มั่งคั่ง ยั่งยืน เป็นประเทศพัฒนาแล้วด้วยการพัฒนา

ตามปรัชญาของเศรษฐกิจพอเพียง”

ค่านิยม

1. ความมั่นคง

- **การมีความมั่นคงปลอดภัย** จากภัยและการเปลี่ยนแปลงทั้งภายในประเทศและภายนอกประเทศ ในทุกระดับ ทั้งระดับประเทศ สังคม ชุมชน ครัวเรือน และปัจเจกบุคคล และมี **ความมั่นคงในทุกมิติ** ทั้งมิติ เศรษฐกิจ สังคม สิ่งแวดล้อม และการเมือง

- **ประเทศ** มีความมั่นคงในเอกราชและอธิปไตย มีสถาบันชาติ ศาสนา พระมหากษัตริย์ที่เข้มแข็งเป็น ศูนย์กลางและเป็นที่ยึดเหนี่ยวจิตใจของประชาชน ระบบการเมืองที่มั่นคงเป็นกลไกที่นำไปสู่การบริหารประเทศที่ ต่อเนื่องและโปร่งใสตามหลักธรรมาภิบาล

- **สังคม** มีความปรองดองและความสามัคคี สามารถผนึกกำลังเพื่อพัฒนาประเทศ **ชุมชน** มีความเข้มแข็ง **ครอบครัว** มีความอบอุ่น

- **ประชาชน** มีความมั่นคงในชีวิต มีงานและรายได้ที่มั่นคงพอเพียงกับการดำรงชีวิต มีที่อยู่อาศัยและความปลอดภัยในชีวิตทรัพย์สิน

- **ฐานทรัพยากรและสิ่งแวดล้อม** มีความมั่นคงของอาหาร พลังงาน และน้ำ

2. ความมั่งคั่ง

- **ประเทศไทยมีการขยายตัวของเศรษฐกิจอย่างต่อเนื่อง** ยกกระดับเข้าสู่กลุ่มประเทศรายได้สูง ความเหลื่อมล้ำของการพัฒนาลดลง ประชากรได้รับผลประโยชน์จากการพัฒนาอย่างเท่าเทียมกันมากขึ้น

- **เศรษฐกิจมีความสามารถในการแข่งขันสูง** สามารถสร้างรายได้ทั้งจากภายในและภายนอกประเทศ สร้างฐานเศรษฐกิจและสังคมแห่งอนาคต และเป็นจุดสำคัญของการเชื่อมโยงในภูมิภาค ทั้งการคมนาคมขนส่ง

การผลิต การค้า การลงทุน และการทำธุรกิจ มีบทบาทสำคัญในระดับภูมิภาคและระดับโลก เกิดสายสัมพันธ์ทางเศรษฐกิจและการค้าอย่างมีพลัง

• **ความสมบูรณ์ในทุนที่จะสามารถสร้างการพัฒนาต่อเนื่อง** ได้แก่ ทุนมนุษย์ ทุนทางปัญญา ทุนทางการเงิน ทุนที่เป็นเครื่องมือเครื่องจักร ทุนทางสังคม และทุนทรัพยากรธรรมชาติและสิ่งแวดล้อม

3. ความยั่งยืน

• **การพัฒนาที่สามารถสร้างความเจริญ** รายได้ และคุณภาพชีวิตของประชาชนให้เพิ่มขึ้นอย่างต่อเนื่อง ซึ่งเป็นการเจริญเติบโตของเศรษฐกิจที่ไม่ใช้ทรัพยากรธรรมชาติเกินพอดี ไม่สร้างมลภาวะต่อสิ่งแวดล้อมจนเกินความสามารถในการรองรับและเยียวยาของระบบนิเวศน์

• **การผลิตและการบริโภคเป็นมิตรกับสิ่งแวดล้อม** และสอดคล้องกับกฎ ระเบียบของประชาคมโลก ซึ่งเป็นที่ยอมรับร่วมกัน ความอุดมสมบูรณ์ของทรัพยากรธรรมชาติและสิ่งแวดล้อมมีคุณภาพดีขึ้น คนมีความรับผิดชอบต่อสังคม มีความเอื้ออาทร เสียสละเพื่อผลประโยชน์ส่วนรวม

• **มุ่งประโยชน์ส่วนรวมอย่างยั่งยืน** ให้มีความสำคัญกับการมีส่วนร่วมของประชาชนทุกภาคส่วน เพื่อการพัฒนาในทุกระดับอย่างสมดุล มีเสถียรภาพ และยั่งยืน

• **ประชาชนทุกภาคส่วนในสังคมยึดถือและปฏิบัติตามปรัชญาของเศรษฐกิจพอเพียง**

ยุทธศาสตร์ชาติ

เพื่อให้บรรลุวิสัยทัศน์ “ประเทศไทยมีความมั่นคง มั่งคั่ง ยั่งยืน เป็นประเทศพัฒนาแล้ว ด้วยการพัฒนาตามหลักปรัชญาเศรษฐกิจพอเพียง” นำไปสู่การพัฒนาให้คนไทยมีความสุขและตอบสนองต่อการบรรลุ ซึ่งผลประโยชน์แห่งชาติในการพัฒนาคุณภาพชีวิต สร้างรายได้ระดับสูง เป็นประเทศพัฒนาแล้ว และสร้างความสุขของคนไทย สังคมมีความมั่นคง เสมอภาคและเป็นธรรม ประเทศสามารถแข่งขันได้ในระบบเศรษฐกิจ จึงได้กำหนดยุทธศาสตร์เพื่อเป็นกรอบในการพัฒนาระยะยาว 6 ประเด็นยุทธศาสตร์การพัฒนาประกอบด้วย

1. ด้านความมั่นคง

(1) เสริมสร้างความมั่นคงของสถาบันหลักและการปกครองระบอบประชาธิปไตยอันมีพระมหากษัตริย์ทรงเป็นประมุข

(2) ปฏิรูปกลไกการบริหารประเทศและพัฒนาความมั่นคงทางการเมือง ขจัดคอร์รัปชัน สร้างความเชื่อมั่นในกระบวนการยุติธรรม

(3) การรักษาความมั่นคงภายในและความสงบเรียบร้อยภายใน ตลอดจนการบริหารจัดการความมั่นคงชายแดนและชายฝั่งทะเล

(4) การพัฒนาระบบ กลไก มาตรการและความร่วมมือระหว่างประเทศทุกระดับ และรักษาคุณภาพความสัมพันธ์กับประเทศมหาอำนาจ เพื่อป้องกันและแก้ไขปัญหาความมั่นคงรูปแบบใหม่

(5) การพัฒนาเสริมสร้างศักยภาพการฉีกกำลังป้องกันประเทศ การรักษาความสงบเรียบร้อยภายในประเทศ สร้างความร่วมมือกับประเทศเพื่อนบ้านและมิตรประเทศ

(6) การพัฒนาระบบการเตรียมพร้อมแห่งชาติและระบบบริหารจัดการภัยพิบัติ รักษาความมั่นคงของฐานทรัพยากรธรรมชาติ สิ่งแวดล้อม

(7) การปรับกระบวนการทำงานของกลไกที่เกี่ยวข้องจากแนวคิดสู่แนวระนาบมากขึ้น

2. ด้านการสร้างความสามารถในการแข่งขัน

(1) การพัฒนาสมรรถนะทางเศรษฐกิจ ส่งเสริมการค้า การลงทุน พัฒนาสู่ชาติการค้า

(2) การพัฒนาภาคการผลิตและบริการ เสริมสร้างฐานการผลิตเข้มแข็งยั่งยืน และส่งเสริมเกษตรกรรายย่อยสู่เกษตรยั่งยืนเป็นมิตรกับสิ่งแวดล้อม

(3) การพัฒนาผู้ประกอบการและเศรษฐกิจชุมชน พัฒนาทักษะผู้ประกอบการ ยกระดับผลิตภาพแรงงานและพัฒนา SMEs สู่อุตสาหกรรม

(4) การพัฒนาพื้นที่เศรษฐกิจพิเศษและเมือง พัฒนาเขตเศรษฐกิจพิเศษชายแดน และพัฒนาระบบเมืองศูนย์กลางความเจริญ

(5) การลงทุนพัฒนาโครงสร้างพื้นฐาน ด้านการขนส่ง ความมั่นคงและพลังงาน ระบบเทคโนโลยีสารสนเทศ และการวิจัยและพัฒนา

(6) การเชื่อมโยงกับภูมิภาคและเศรษฐกิจโลก สร้างความเป็นหุ้นส่วนการพัฒนาทั้งนานาประเทศ ส่งเสริมให้ไทยเป็นฐานของการประกอบธุรกิจ ฯลฯ

3. ด้านการพัฒนาและเสริมสร้างศักยภาพคน

(1) พัฒนาศักยภาพคนตลอดช่วงชีวิต

(2) การยกระดับการศึกษาและการเรียนรู้ให้มีคุณภาพเท่าเทียมและทั่วถึง

(3) ปลูกฝังระเบียบวินัย คุณธรรม จริยธรรม ค่านิยมที่พึงประสงค์

(4) การสร้างเสริมให้คนมีสุขภาวะที่ดี

(5) การสร้างความอยู่ดีมีสุขของครอบครัวไทย

4. ด้านการสร้างโอกาสความเสมอภาค และเท่าเทียมกันทางสังคม

(1) สร้างความมั่นคงและการลดความเหลื่อมล้ำทางเศรษฐกิจและสังคม

(2) พัฒนาระบบบริการและระบบบริหารจัดการสุขภาพ

(3) มีสภาพแวดล้อมและนวัตกรรมที่เอื้อต่อการดำรงชีวิตในสังคมสูงวัย

(4) สร้างความเข้มแข็งของสถาบันทางสังคม ทunesทางวัฒนธรรมและความเข้มแข็งของชุมชน

(5) พัฒนาการสื่อสารมวลชนให้เป็นกลไกในการสนับสนุนการพัฒนา

5. ด้านการสร้างการเติบโตบน คุณภาพชีวิตที่เป็นมิตรกับสิ่งแวดล้อม

- (1) จัดระบบอนุรักษ์ พื้ฟูและป้องกันการทำลายทรัพยากรธรรมชาติ
- (2) วางระบบบริหารจัดการน้ำให้มีประสิทธิภาพทั้ง 25 ลุ่มน้ำ เน้นการปรับระบบการบริหารจัดการอุทกภัยอย่างบูรณาการ
- (3) การพัฒนาและใช้พลังงานที่เป็นมิตรกับสิ่งแวดล้อม
- (4) การพัฒนาเมืองอุตสาหกรรมเชิงนิเวศและเมืองที่เป็นมิตรกับสิ่งแวดล้อม
- (5) การร่วมลดปัญหาโลกร้อนและปรับตัวให้พร้อมกับการเปลี่ยนแปลงสภาพภูมิอากาศ
- (6) การใช้เครื่องมือทางเศรษฐศาสตร์และนโยบายการคลังเพื่อสิ่งแวดล้อม

6. ด้านการปรับสมดุลและพัฒนา ระบบการบริหารจัดการภาครัฐ

- (1) การปรับปรุงโครงสร้าง บทบาท ภารกิจของหน่วยงานภาครัฐ ให้มีขนาดที่เหมาะสม
- (2) การวางระบบบริหารราชการแบบบูรณาการ
- (3) การพัฒนาระบบบริหารจัดการกำลังคนและพัฒนาบุคลากรภาครัฐ
- (4) การต่อต้านการทุจริตและประพฤติมิชอบ
- (5) การปรับปรุงกฎหมายและระเบียบต่างๆ ให้ทันสมัย เป็นธรรมและเป็นสากล
- (6) พัฒนาระบบการให้บริการประชาชนของหน่วยงานภาครัฐ
- (7) ปรับปรุงการบริหารจัดการรายได้และรายจ่ายของภาครัฐ

เป้าหมายอนาคตประเทศไทย ปี 2570

1. เศรษฐกิจและสังคมไทยมีการพัฒนาอย่างยั่งยืน
2. เศรษฐกิจและสังคมพัฒนาอย่างเป็นมิตรกับสิ่งแวดล้อม
3. ระบบเศรษฐกิจมีความเป็นชาติการค้า บนฐานการขยายตัวของการค้าส่งปลีกและเศรษฐกิจดิจิทัลที่เข้มแข็ง
4. ระบบการบริหารภาครัฐมีประสิทธิภาพ ทันสมัย รับผิดชอบ โปร่งใส ตรวจสอบได้และประชาชนมีส่วนร่วม
5. สังคมไทยเป็นสังคมที่เป็นธรรมมีความเหลื่อมล้ำน้อย
6. คนไทยมีศักยภาพในการร่วมกันพัฒนาประเทศสามารถปรับตัวเองรองรับบริบทการพัฒนาในอนาคต

สถานการณ์การเปลี่ยนแปลงที่มีผลต่อการพัฒนาประเทศไทยในอนาคต

1. เงื่อนไขเศรษฐกิจภูมิภาคและโลก ในระยะ 5 ปีข้างหน้า
 - เศรษฐกิจโลกยังมีแนวโน้มขยายตัวช้า
 - รูปแบบการค้ามีแนวโน้มเปลี่ยนแปลงไปสู่การค้าเสรีมากขึ้นและมีการรวมกลุ่มทางเศรษฐกิจที่หลากหลายขึ้น
 - บทบาทของประเทศมหาอำนาจในภูมิภาคอาเซียนจะมากขึ้น

2. ความก้าวหน้าของเทคโนโลยี
 - การปฏิวัติดิจิทัลทำให้เกิดยุคอินเทอร์เน็ตในทุกสิ่งอย่าง
 - การเข้าสู่ยุคอุตสาหกรรม 4.0
3. การเปลี่ยนแปลงด้านสังคม
 - การเข้าสู่สังคมสูงวัยของโลก
 - แรงงานทักษะสูงและมีความสามารถเฉพาะทางจะขาดแคลน
 - ความเหลื่อมล้ำหรือความไม่เท่าเทียมกันขยายตัวเพิ่มขึ้นอย่างรวดเร็ว เพราะการปฏิวัติอุตสาหกรรมสู่นาถอุตสาหกรรม 4.0
 - การเคลื่อนไหวของกระแสวัฒนธรรมโลกที่รวดเร็วขึ้นในยุคดิจิทัล
4. การเปลี่ยนแปลงสภาพภูมิอากาศภัยธรรมชาติ ทำให้ความร่วมมือทางด้านนี้มีความเข้มข้นมากขึ้น
 - ข้อตกลงระหว่างประเทศเกี่ยวกับการเปลี่ยนแปลงสภาพภูมิอากาศจะทวีเข้มข้น
 - วาระการพัฒนาของโลกหลัง ค.ศ. 2015 เป็นการกำหนดทิศทางการพัฒนาที่ยั่งยืนของโลกในอีก 15 ปีข้างหน้า
5. ความมั่นคงภายในและระหว่างประเทศ
 - ความเสี่ยงด้านภูมิรัฐศาสตร์และการสร้างอำนาจต่อรองทางเศรษฐกิจ
 - สถานการณ์ความมั่นคงกับประเทศรอบบ้าน
 - การเติบโตของลัทธิก่อการร้ายและวิกฤติอพยพย้ายถิ่นของผู้ลี้ภัยในยุโรปที่กำลังแผ่ขยาย
 - การบริหารจัดการอาชญากรรมไซเบอร์และสิทธิเสรีภาพ

1.2 แผนพัฒนาเศรษฐกิจและสังคมแห่งชาติ ฉบับที่ 12 (พ.ศ. 2560 – 2564)

1. วิสัยทัศน์ “มั่นคง มั่งคั่ง ยั่งยืน”

2. เป้าหมาย

1. การหลุดพ้นจากกับดักประเทศรายได้ปานกลางสู่รายได้สูง
2. การพัฒนาศักยภาพคนให้สนับสนุนการเจริญเติบโตของประเทศและการสร้างสังคมสูงวัยอย่างมีคุณภาพ
3. การลดความเหลื่อมล้ำในสังคม
4. การสร้างความเจริญเติบโตทางเศรษฐกิจและสังคมที่เป็นมิตรกับสิ่งแวดล้อม
5. การบริหารราชการแผ่นดินที่มีประสิทธิภาพ

3. ยุทธศาสตร์และแนวทางการพัฒนาของแผนพัฒนาเศรษฐกิจและสังคมแห่งชาติ (ฉบับที่ 12) (พ.ศ. 2560 – 2564)

ยุทธศาสตร์ที่ 1 การเสริมสร้างและพัฒนาศักยภาพทุนมนุษย์

เป้าหมายการพัฒนา

เป้าหมายที่ 1 คนไทยทุกกลุ่มวัยมีทักษะและความรู้ความสามารถที่จะเป็นฐานในการพัฒนาประเทศ

เป้าหมายที่ 2 คนไทยมีการเรียนรู้อย่างต่อเนื่องตลอดชีวิต

เป้าหมายที่ 3 คนไทยมีพฤติกรรมเสี่ยงทางสุขภาพที่ลดลงและ มีคุณภาพชีวิตที่ดีขึ้น

เป้าหมายที่ 4 คนไทยมีจิตสำนึกพลเมืองและมีความนิยมตาม บรรทัดฐานที่ดีของสังคมไทย

ยุทธศาสตร์ที่ 2 การสร้างความเป็นธรรมลดความเหลื่อมล้ำในสังคม

เป้าหมายการพัฒนา

เป้าหมายที่ 1 ลดปัญหาความเหลื่อมล้ำด้านรายได้ของ กลุ่มคนที่มีฐานะทางเศรษฐกิจสังคม แตกต่างกันและแก้ไขปัญหาความยากจน

เป้าหมายที่ 2 เพิ่มโอกาสการเข้าถึงบริการพื้นฐานทางสังคมของภาครัฐ

ยุทธศาสตร์ที่ 3 การสร้างความเข้มแข็งทางเศรษฐกิจและแข่งขันได้อย่างยั่งยืน

เป้าหมายการพัฒนา

เป้าหมายที่ 1 เศรษฐกิจขยายตัวอย่างมีเสถียรภาพและยั่งยืน

เป้าหมายที่ 2 การสร้างความเข้มแข็งให้เศรษฐกิจรายสาขา

ยุทธศาสตร์ที่ 4 การเติบโตที่เป็นมิตรกับสิ่งแวดล้อมเพื่อการพัฒนาอย่างยั่งยืน

เป้าหมายการพัฒนา

เป้าหมายที่ 1 เพิ่มพื้นที่ป่าไม้และแก้ไขปัญหาการบุกรุกที่ดินของรัฐ

เป้าหมายที่ 2 การใช้ประโยชน์ทรัพยากรน้ำในพื้นที่ 25 ลุ่มน้ำของประเทศอย่างมั่นคง ปลอดภัย และเท่าเทียม

เป้าหมายที่ 3 สร้างคุณภาพสิ่งแวดล้อมที่ดี ลดมลพิษและผลกระทบต่อสุขภาพของประชาชนและ ระบบนิเวศน์

เป้าหมายที่ 4 เพิ่มศักยภาพในการลดการปล่อยก๊าซเรือนกระจก และเพิ่มขีดความสามารถในการ ปรับตัวต่อการเปลี่ยนแปลงสภาพภูมิอากาศ

ยุทธศาสตร์ที่ 5 ความมั่นคง

เป้าหมายการพัฒนา

เป้าหมายที่ 1 ปกป้องและเชิดชูสถาบันพระมหากษัตริย์ให้เป็นสถาบันหลักของประเทศตลอดไป

เป้าหมายที่ 2 ประเทศชาติมีความมั่นคงทุกมิติ และสังคมมีความสมานฉันท์เพิ่มขึ้น

เป้าหมายที่ 3 พื้นที่จังหวัดชายแดนใต้มีเศรษฐกิจดีขึ้นและประชาชนมีสันติสุขและปลอดภัย

เป้าหมายที่ 4 ประเทศไทยสามารถรับมือกับ ภัยคุกคามและมีความสัมพันธ์ระหว่างประเทศเพิ่มขึ้น

เป้าหมายที่ 5 ความเสี่ยงจากการก่อการร้าย ต่ำกว่าอันดับที่ 20 และดัชนีเบอร์ต่ำกว่าอันดับที่ 1 ของโลก

เป้าหมายที่ 6 สาธารณภัยต่างๆ มีแนวโน้มลดลง

ยุทธศาสตร์ที่ 6 การเพิ่มประสิทธิภาพการบริหารจัดการในภาครัฐและธรรมาภิบาลในสังคมไทย

เป้าหมายการพัฒนา

เป้าหมายที่ 1 เพิ่มประสิทธิภาพ การบริหารจัดการภาครัฐ และประสิทธิภาพการประกอบธุรกิจให้อยู่ในอันดับสองของอาเซียน

เป้าหมายที่ 2 เพิ่มจำนวนองค์กรปกครองส่วนท้องถิ่น ที่มีการบริหารจัดการที่ดี

เป้าหมายที่ 3 เพิ่มคะแนนดัชนีภาพลักษณ์คอร์รัปชันให้อยู่ สูงกว่าร้อยละ 50

เป้าหมายที่ 4 ลดข้อร้องเรียนของประชาชนที่ไม่ได้รับ การอำนวยความสะดวกอย่างเสมอภาค เป็นธรรม

ยุทธศาสตร์ที่ 7 การพัฒนาโครงสร้างพื้นฐานและระบบโลจิสติกส์

เป้าหมายการพัฒนา

เป้าหมายที่ 1 การพัฒนาโครงสร้างพื้นฐานและระบบ โลจิสติกส์ในภาพรวม

เป้าหมายที่ 2 การพัฒนาโครงสร้างพื้นฐานด้านระบบคมนาคม

เป้าหมายที่ 3 การพัฒนาระบบ โลจิสติกส์

เป้าหมายที่ 4 การพัฒนาด้านพลังงาน

เป้าหมายที่ 5 การพัฒนาเศรษฐกิจดิจิทัล

เป้าหมายที่ 6 การพัฒนาสาธารณูปการ (น้ำประปา)

ยุทธศาสตร์ที่ 8 วิทยาศาสตร์ เทคโนโลยี วิจัย และนวัตกรรม

เป้าหมายการพัฒนา

เป้าหมายที่ 1 เพิ่มสัดส่วนค่าใช้จ่ายการลงทุนเพื่อการวิจัยและพัฒนา สู่ร้อยละ 1.5 ของ GDP และมีสัดส่วนการลงทุนวิจัยและพัฒนาของภาคเอกชนต่อภาครัฐเป็น 70:30

เป้าหมายที่ 2 เพิ่มจำนวนบุคลากรด้านการวิจัยและพัฒนาเป็น 25 คนต่อประชากร 10,000 คน

เป้าหมายที่ 3 เพิ่มอันดับความสามารถแข่งขันโครงสร้างพื้นฐานด้านวิทยาศาสตร์และด้านเทคโนโลยี จัดโดย IMD ให้อยู่ในลำดับ 1 ใน 30

ยุทธศาสตร์ที่ 9 การพัฒนาภูมิภาค เมือง และพื้นที่เศรษฐกิจ

เป้าหมายการพัฒนา

เป้าหมายที่ 1 ช่องว่างรายได้ระหว่างภาคลดลง และมีการกระจายรายได้ของประชาชนอย่างเป็นธรรมมากขึ้น

เป้าหมายที่ 2 เมืองศูนย์กลางของจังหวัดเป็นเมืองน่าอยู่และปลอดภัย สิ่งแวดล้อมดี เศรษฐกิจดี และการเดินทางสะดวก

เป้าหมายที่ 3 พื้นฐานเศรษฐกิจหลักมีระบบการผลิตที่เป็นมิตร ต่อสิ่งแวดล้อม

เป้าหมายที่ 4 พื้นที่เศรษฐกิจใหม่บริเวณชายแดนมีการพัฒนาที่เกิดผลเป็นรูปธรรม

ยุทธศาสตร์ที่ 10 การต่างประเทศ ประเทศเพื่อนบ้าน และภูมิภาค

เป้าหมายการพัฒนา

เป้าหมายที่ 1 ประเทศไทยมีบทบาทในภูมิภาคทั้งด้านโลจิสติกส์ การค้า การบริการและการลงทุน

เป้าหมายที่ 2 ประเทศไทยเป็นศูนย์กลางการกระจายความเจริญในภูมิภาคเอเชีย กลุ่มอาเซียน และอนุภูมิภาค

เป้าหมายที่ 3 ระบบห่วงโซ่มูลค่าในอนุภูมิภาค และภูมิภาคอาเซียน มีความเชื่อมโยงกัน เพื่อรองรับการพัฒนาเศรษฐกิจอย่างต่อเนื่อง

เป้าหมายที่ 4 ไทยมีภาพลักษณ์ที่ดี เป็นที่เชื่อมั่นของนานาชาติในฐานะประเทศที่มาตรฐานดำเนินการต่างๆ เป็นไปตามมาตรฐานสากลและบรรทัดฐานระหว่างประเทศ

เป้าหมายที่ 5 ไทยเป็นหุ้นส่วนการพัฒนา ที่สำคัญทั้งในระดับ อนุภูมิภาคและภูมิภาค โดยมีส่วนร่วมสำคัญในการกำหนดบรรทัดฐานระหว่างประเทศ

เป้าหมายที่ 6 ภาคเอกชนไทย มีเครือข่ายและองค์ความรู้ ที่ส่งเสริมขีดความสามารถ ในการแข่งขัน การขยายตลาด ทั้งตลาดเดิมและตลาดใหม่

1.3 นโยบายของรัฐบาล พล.อ. ประยุทธ์ จันทร์โอชา มีทั้งสิ้น 11 ด้าน ประกอบด้วย

- 1.1 การปกป้องและเชิดชูสถาบันพระมหากษัตริย์
- 1.2 การรักษาความมั่นคงของรัฐและการต่างประเทศ
- 1.3 การลดความเหลื่อมล้ำของสังคม และการสร้างโอกาสการเข้าถึงบริการของรัฐ
- 1.4 การศึกษาการเรียนรู้ การทำบุญ บำรุงศาสนา ศิลปะ วัฒนธรรม
- 1.5 การยกระดับคุณภาพบริการด้านสาธารณสุขและสุขภาพของประชาชน
- 1.6 การเพิ่มศักยภาพทางเศรษฐกิจของประเทศ
- 1.7 การส่งเสริมบทบาทและการใช้โอกาสในประชาคมอาเซียน
- 1.8 การพัฒนาและส่งเสริมการใช้ประโยชน์จากวิทยาศาสตร์ เทคโนโลยี การวิจัย และการพัฒนาและนวัตกรรม
- 1.9 การรักษาความมั่นคงของฐานทรัพยากร และการสร้างสมดุลระหว่างการอนุรักษ์ กับการใช้ประโยชน์อย่างยั่งยืน
- 1.10 การส่งเสริมการบริหารราชการแผ่นดินที่มีธรรมาภิบาล และการป้องกันปราบปรามการทุจริต และประพฤติมิชอบในภาครัฐ
- 1.11 การปรับปรุงกฎหมายและกระบวนการยุติธรรม

1.4 แผนพัฒนาภาคตะวันออกเฉียงเหนือ/แผนพัฒนากลุ่มจังหวัดตะวันออกเฉียงเหนือตอนกลาง / แผนพัฒนาจังหวัดร้อยเอ็ด

1. ยุทธศาสตร์การพัฒนาภาคตะวันออกเฉียงเหนือตามแผนพัฒนาเศรษฐกิจและสังคมแห่งชาติ ฉบับที่ 12

ภาคตะวันออกเฉียงเหนือ : พัฒนาให้หลุดพ้นจากความยากจน สู่เป้าหมายการพึ่งตนเอง

- 1.1 เพิ่มศักยภาพการผลิตสินค้าเกษตรไปสู่มาตรฐานเกษตรอินทรีย์และอาหารปลอดภัย
- 1.2 พัฒนาอุตสาหกรรมเกษตรแปรรูปไปสู่ผลิตภัณฑ์ที่มีมูลค่าเพิ่มสูง

1.3 ยกกระตือรือร้นการท่องเที่ยวเชิงประเพณีวัฒนธรรม อารยธรรมขอม ยุคก่อนประวัติศาสตร์ ธรรมชาติและกีฬาสู่นานาชาติ

1.4 เพิ่มประสิทธิภาพการบริหารจัดการน้ำเพื่อพัฒนาที่ยั่งยืน

2. แผนพัฒนาภูมิภาคตะวันออกเฉียงเหนือตอนกลาง พ.ศ. 2561 – 2564

กลุ่มจังหวัดภาคตะวันออกเฉียงเหนือตอนกลางได้กำหนดแผนยุทธศาสตร์การพัฒนากลุ่มจังหวัด พ.ศ. 2561 – 2564 เพื่อใช้เป็นกรอบแนวทางการพัฒนากลุ่มจังหวัด ภายใต้ผลการวิเคราะห์สภาพแวดล้อม ศักยภาพ บริบทของการพัฒนาที่ผ่านมาและในอนาคต รวมทั้งสภาพของปัญหาและความต้องการของประชาชน โดยมียุทธศาสตร์การพัฒนากลุ่มจังหวัดภาคตะวันออกเฉียงเหนือตอนกลาง ดังนี้

วิสัยทัศน์

“นวัตกรรมนำ เกษตรยั่งยืน อุตสาหกรรมบริการ เชื่อมโยงการบริการ การท่องเที่ยว ระบบโลจิสติกส์ และระบบราง”

ตัวชี้วัดรวม

- 1) ร้อยละที่เพิ่มขึ้นของผลิตภัณฑ์มวลรวมกลุ่มจังหวัด
- 2) ร้อยละที่เพิ่มขึ้นของรายได้การท่องเที่ยวจังหวัด

ประเด็นการพัฒนากลุ่มจังหวัด

ประเด็นการพัฒนาที่ 1 : การพัฒนาศักยภาพการผลิตการเกษตรและอุตสาหกรรมเกษตรให้สามารถแข่งขันได้อย่างยั่งยืน

1) วัตถุประสงค์

- 1.1 สร้างมูลค่าเพิ่มให้กับภาคการเกษตร
- 1.2 เพิ่มคุณภาพผลผลิตทางการเกษตร และอุตสาหกรรมเกษตรให้ได้มาตรฐาน

2) เป้าหมายและตัวชี้วัด

- 2.1 ร้อยละของมูลค่าผลิตภัณฑ์มวลรวมภาคการเกษตรที่เพิ่มขึ้น ร้อยละ 2
- 2.2 จำนวนพื้นที่เกษตรกรรมที่ยั่งยืน 1,334,000 ไร่
- 2.3 ร้อยละของมูลค่าผลิตภัณฑ์มวลรวมภาคอุตสาหกรรมที่เพิ่มขึ้น ร้อยละ 2

3) แนวทางการพัฒนา

- 3.1 เพิ่มประสิทธิภาพการบริหารจัดการน้ำเพื่อการพัฒนาที่ยั่งยืน
- 3.2 เพิ่มประสิทธิภาพและมาตรฐานการผลิตของสินค้าเกษตร
- 3.3 พัฒนาและสร้างมูลค่าเพิ่มสินค้าเกษตรและพืชเศรษฐกิจหลัก
- 3.4 พัฒนาศักยภาพตลาดสินค้าทางการเกษตร

ประเด็นการพัฒนาที่ 2 : การพัฒนาขีดความสามารถทางการแข่งขันด้านการค้า การบริการ ระบบโลจิสติกส์และระบบราง

1) วัตถุประสงค์

- 1.1 เพิ่มมูลค่าการค้าและบริการกลุ่มจังหวัด
- 1.2 เพิ่มผลิตภาพแรงงานในกลุ่มจังหวัด
- 1.3 พัฒนาระบบโลจิสติกส์และระบบรางในกลุ่มจังหวัด

2) เป้าหมายและตัวชี้วัด

2.1 ร้อยละที่เพิ่มขึ้นของมูลค่าผลิตภัณฑ์มวลรวมภาคการค้าและการบริการของกลุ่มจังหวัด

ร้อยละ 2

2.2 ร้อยละที่เพิ่มขึ้นของผลิตภาพแรงงาน ร้อยละ 3

3) แนวทางการพัฒนา

3.1 พัฒนาศักยภาพ SMEs และเครือข่ายผู้ประกอบการอย่างบูรณาการ

3.2 พัฒนาและเชื่อมโยงโครงข่ายคมนาคมเพื่อเพิ่มประสิทธิภาพระบบโลจิสติกส์และระบบราง

3.3 พัฒนาคุณภาพฝีมือแรงงานและเพิ่มทักษะแก่ผู้ประกอบการ

3.4 พัฒนาระบบการตลาดผลิตภัณฑ์กลุ่มจังหวัด

ประเด็นการพัฒนาที่ 3 : การเพิ่มศักยภาพการท่องเที่ยวอย่างครบวงจร

1) วัตถุประสงค์

1.1 เพิ่มจำนวนนักท่องเที่ยวกลุ่มจังหวัด

1.2 เพิ่มรายได้จากการท่องเที่ยวและผลิตภัณฑ์ที่เกี่ยวข้อง

1.3 จำนวนการพัฒนาแหล่งท่องเที่ยวเพิ่มขึ้น

2) เป้าหมายและตัวชี้วัด

2.1 ร้อยละที่เพิ่มขึ้นของรายได้จากการท่องเที่ยวกลุ่มจังหวัด ร้อยละ 5

2.2 ร้อยละที่เพิ่มขึ้นของจำนวนนักท่องเที่ยวกลุ่มจังหวัด ร้อยละ 5

2.3 ร้อยละที่เพิ่มขึ้นของมูลค่าจากการจำหน่ายผลิตภัณฑ์ชุมชน ร้อยละ 5

3) แนวทางการพัฒนา

3.1 พัฒนาศักยภาพแหล่งท่องเที่ยวและเชื่อมโยงกับผลิตภัณฑ์ชุมชน

3.2 พัฒนาเครือข่ายอุตสาหกรรมการท่องเที่ยวและบริการ

3.3 ส่งเสริมกิจกรรมและประชาสัมพันธ์การท่องเที่ยวกลุ่มจังหวัด

3.4 พัฒนาและยกระดับผลิตภัณฑ์ชุมชนให้ได้มาตรฐานและใหม่ให้เป็นศูนย์กลางแฟชั่นผ้าไหม นานาชาติ

3. แผนพัฒนาจังหวัดร้อยเอ็ด (พ.ศ. 2561 – 2564) ฉบับทบทวนปี พ.ศ. 2562

แผนพัฒนาจังหวัดร้อยเอ็ด พ.ศ. 2561 – 2564 ฉบับปี พ.ศ. 2562 ได้จัดทำบนพื้นฐานของกรอบยุทธศาสตร์ชาติระยะ 20 ปี (พ.ศ. 2560 – 2579) ซึ่งเป็นแผนหลักของการพัฒนาประเทศ แผนพัฒนาเศรษฐกิจและสังคมแห่งชาติ ฉบับที่ 12 (พ.ศ. 2560 – 2564) ยุทธศาสตร์การพัฒนาภาคตะวันออกเฉียงเหนือ และยุทธศาสตร์การจัดสรรงบประมาณรายจ่ายประจำปีงบประมาณ พ.ศ. 2562 รวมทั้ง การนำผลการวิเคราะห์ข้อมูลสภาพทั่วไป ปัญหาและความต้องการของประชาชน ตลอดจนการประเมินผลการพัฒนาที่ผ่านมา ศักยภาพการพัฒนาในปัจจุบัน และโอกาสในการพัฒนาในอนาคตของจังหวัด โดยนำมาวิเคราะห์จุดแข็ง จุดอ่อน โอกาส และอุปสรรค มาจัดทำแผนพัฒนาจังหวัดร้อยเอ็ด พ.ศ. 2561-2564 ฉบับปี พ.ศ. 2562 ซึ่งสรุปได้ ดังนี้

3.1 เป้าหมายการพัฒนา

“เป็นแหล่งผลิตข้าวหอมมะลิคุณภาพสูง ท่องเที่ยววัฒนธรรมอีสานและเมืองสุขภาพ ในปี พ.ศ. 2564”

3.2 พันธกิจ

3.2.1 ส่งเสริมและพัฒนากระบวนการผลิตข้าวหอมมะลิ เพื่อสร้างมูลค่าเพิ่มด้วยนวัตกรรมเพิ่มศักยภาพการบริหารทรัพยากรและสินค้าการเกษตรให้เป็นเกษตรปลอดภัย เกษตรอินทรีย์ เป็นมิตรต่อสิ่งแวดล้อม และเป็นแหล่งผลิตอาหารปลอดภัย

3.2.2 พัฒนาให้จังหวัดเป็นศูนย์กลางการท่องเที่ยว การค้า การลงทุน เชื่อมโยงการบริการ สินค้าผลิตภัณฑ์ชุมชน รวมทั้ง วัฒนธรรมอีสาน ค่านิยม และประเพณีที่ดีงาม สามารถผสมผสานกับการเปลี่ยนแปลงของสังคมสมัยใหม่ได้อย่างกลมกลืน

3.2.3 พัฒนาคอนให้มีคุณภาพ สร้างโอกาส สร้างอาชีพ รายได้ ให้ภาคประชาสังคม และส่งเสริมให้มีการดำเนินชีวิตตามแนวทางหลักปรัชญาของเศรษฐกิจพอเพียง ยกกระดับคุณภาพชีวิตให้มีความมั่นคง มั่งคั่ง ยั่งยืน เพื่อสร้างภูมิคุ้มกันให้สามารถรองรับการเปลี่ยนแปลงอย่างมีประสิทธิภาพ

3.2.4 อนุรักษ์และฟื้นฟูทรัพยากรธรรมชาติและสิ่งแวดล้อมให้มีคุณภาพ

3.2.5 สร้างความมั่นคงภายในและส่งเสริมการให้บริการภาครัฐอย่างทั่วถึงและเป็นธรรม

3.3 วัตถุประสงค์รวม

3.3.1 ข้าวหอมมะลิและผลิตภัณฑ์ข้าวหอมมะลิมูลค่าสูงและได้มาตรฐาน สามารถแข่งขันได้

3.3.2 ประชาชนมีสุขภาวะที่ดี หลุดพ้นความยากจน พึ่งตนเองได้

3.4 ประเด็นการพัฒนา

ประเด็นการพัฒนาที่ 1 เพิ่มศักยภาพการผลิตข้าวหอมมะลิและสินค้าเกษตร สู่มาตรฐานเกษตรอินทรีย์ และอาหารปลอดภัย

ประเด็นการพัฒนาที่ 2 ยกกระดับการท่องเที่ยว การบริการ การค้า และการลงทุน

ประเด็นการพัฒนาที่ 3 พัฒนาและเสริมสร้างศักยภาพคน และสังคม ให้เข้มแข็ง

ประเด็นการพัฒนาที่ 4 สร้างความสมดุลทรัพยากรธรรมชาติและสิ่งแวดล้อม ให้มีคุณภาพและยั่งยืน

ประเด็นการพัฒนาที่ 5 รักษาความมั่นคงภายใน และการบริหารจัดการภาครัฐ

3.5 แผนงานตามประเด็นการพัฒนา

3.5.1 ประเด็นการพัฒนาที่ 1 เพิ่มศักยภาพการผลิตข้าวหอมมะลิและสินค้าเกษตร สู่มาตรฐานเกษตรอินทรีย์ และอาหารปลอดภัย

วัตถุประสงค์ของประเด็นการพัฒนา

1. เพื่อสร้างมูลค่าเพิ่มข้าวหอมมะลิและสินค้าเกษตร มาตรฐานเกษตรอินทรีย์ อาหารปลอดภัย

2. เพิ่มมูลค่าผลิตภัณฑ์มวลรวมภาคการเกษตรของจังหวัดเติบโตเพิ่มขึ้น

เป้าหมายและตัวชี้วัด

1. ผลผลิตข้าวหอมมะลิเฉลี่ยต่อไร่เพิ่มขึ้น (10 กิโลกรัมต่อปี)

2. อัตราการขยายตัวมูลค่าผลผลิตภาคการเกษตร (ร้อยละ 2 ต่อปี)
3. ร้อยละของจำนวนแปลงฟาร์มเป้าหมายที่ปลูกข้าวหอมมะลิและสินค้าเกษตรได้รับมาตรฐานเกษตรปลอดภัย/เกษตรอินทรีย์ (ร้อยละ 60)
4. พื้นที่การเกษตรแบบแปลงใหญ่ได้รับการส่งเสริมและพัฒนาเพิ่มขึ้น 50 แปลง
5. ร้อยละของหมู่บ้านมีตลาดสินค้าเกษตรชุมชนในปี 2564 (ร้อยละ 50)

แนวทางการพัฒนา

1. พัฒนาพื้นที่ทุ่งกุลาร้องไห้และพื้นที่ที่มีศักยภาพของจังหวัดเป็นแหล่งผลิตข้าวหอมมะลิคุณภาพสูงภายใต้มาตรฐานเกษตรปลอดภัยและอินทรีย์
2. ส่งเสริมการปรับเปลี่ยนพื้นที่นาไม่เหมาะสมไปสู่สินค้าเกษตรชนิดใหม่ หรือเกษตรกรรมทางเลือก
3. พัฒนาศักยภาพกระบวนการผลิตสินค้าเกษตร และแปรรูป ด้วยเทคโนโลยีและนวัตกรรม ภายใต้เกษตรอินทรีย์ สอดคล้องกับความต้องการของตลาด
4. ส่งเสริมและพัฒนาเกษตรกร และสถาบันเกษตรกรให้พึ่งตนเองได้ตามหลักปรัชญาของเศรษฐกิจพอเพียง
5. ส่งเสริมตลาดสินค้าเกษตรในท้องถิ่นและตลาดอิเล็กทรอนิกส์อย่างทั่วถึง

3.5.2 ประเด็นการพัฒนาที่ 2 ยุทธศาสตร์การท่องเที่ยว การบริการ การค้า และการลงทุน วัตถุประสงค์ของประเด็นการพัฒนา

1. เป็นศูนย์กลางการท่องเที่ยว การบริการ การค้า และการลงทุน
2. เศรษฐกิจดี และมีอัตราการขยายตัวมูลค่าผลิตภัณฑ์มวลรวมของภาคนอก การเกษตรของจังหวัดเพิ่มขึ้น

เป้าหมายและตัวชี้วัด

1. มูลค่าการค้าและการลงทุนเพิ่มขึ้น (ร้อยละ 2 ต่อปี)
2. รายได้จากการท่องเที่ยวของจังหวัดเพิ่มขึ้น (ร้อยละ 5 ต่อปี)
3. อัตราการขยายตัวภาคบริการเพิ่มขึ้น (ร้อยละ 2 ต่อปี)
4. รายได้จากการจำหน่ายสินค้า OTOP เพิ่มขึ้น (ร้อยละ 10 ต่อปี)

แนวทางการพัฒนา

1. พัฒนาแหล่งท่องเที่ยวให้ได้มาตรฐาน และส่งเสริมกิจกรรมท่องเที่ยวและงานประเพณีวัฒนธรรมอีสานต่อเนื่องทั้งปี
2. พัฒนาระบบโครงสร้างพื้นฐาน การคมนาคมขนส่ง และระบบโลจิสติกส์ให้ได้มาตรฐาน
3. ส่งเสริมตลาดการค้า การลงทุน อุตสาหกรรมสร้างสรรค์ และส่งเสริมการจัดบริการสุขภาพ (Medical Hub)
4. พัฒนาผู้ประกอบการและเศรษฐกิจชุมชน และพัฒนา SMEs เพื่อการค้าและส่งออก

3.5.3 ประเด็นการพัฒนาที่ 3 พัฒนาและเสริมสร้างศักยภาพคน และสังคม ให้เข้มแข็ง วัตถุประสงค์ของประเด็นการพัฒนา

1. เพื่อให้คนได้รับการพัฒนาเหมาะสมตามวัย มีคุณภาพ เป็นคนดีคนเก่ง มีอาชีพ มีรายได้
2. คนมีสุขภาวะที่ดี สังคมเข้มแข็ง

เป้าหมายและตัวชี้วัด

1. ร้อยละของเด็กและเยาวชนที่ได้รับการเรียนรู้ พัฒนาทักษะชีวิตตามเกณฑ์มาตรฐานการศึกษาขั้นพื้นฐาน (ร้อยละ 100)
2. ใคิวกของเด็ก เยาวชน อายุ 6 – 15 ปี เฉลี่ยเพิ่มขึ้นในปี พ.ศ. 2564 เท่ากับ 101
3. อัตราการตายของผู้ที่เป็นโรคหัวใจและหลอดเลือด มะเร็ง เบาหวาน และทางเดินหายใจเรื้อรังลดลง ร้อยละ 20
4. ร้อยละของผลิตภาพแรงงานจังหวัดเพิ่มขึ้น ร้อยละ 2 ต่อปี
5. ร้อยละของผู้สูงอายุเข้าสู่ระบบการเตรียมความพร้อมเข้าสู่สังคมผู้สูงอายุ (ร้อยละ 95)
6. ร้อยละของครัวเรือนยากจนเป้าหมายที่มีรายได้ต่ำกว่าเกณฑ์ จปฐ. ลดลง(ร้อยละ 80)

แนวทางการพัฒนา

1. ยกระดับคุณภาพการศึกษาและการเรียนรู้ให้มีคุณภาพเท่าเทียมและทั่วถึง
2. สร้างเสริมให้คนมีสุขภาวะที่ดีและสร้างเมืองสุขภาพ
3. สร้างความเสมอภาครองรับสังคมผู้สูงอายุ และจัดสวัสดิการสังคมให้มีคุณภาพ
4. พัฒนาและยกระดับผลิตภาพแรงงาน
5. แก้ไขปัญหาความยากจน ลดความเหลื่อมล้ำทางด้านเศรษฐกิจและสังคม

3.5.4 ประเด็นการพัฒนาคี่ 4 สร้างความสมดุลทรัพยากรธรรมชาติและสิ่งแวดล้อมให้มี คุณภาพ และยั่งยืน

วัตถุประสงค์ของประเด็นการพัฒนา

1. เกษตรกรมีน้ำใช้เพื่อการเกษตรเพียงพอตลอดทั้งปี
2. คืนความอุดมสมบูรณ์ สร้างความสมดุลแก่ระบบนิเวศน์ เพื่อรองรับการเปลี่ยนแปลงของสภาพภูมิอากาศ

เป้าหมายและตัวชี้วัด

1. ร้อยละของหมู่บ้านมีน้ำใช้เพื่อการเกษตรเพียงพอตลอดทั้งปี (ร้อยละ 95 ต่อปี)
2. พื้นที่ป่าไม้เพิ่มขึ้น จำนวน 600 ไร่/ปี
3. ชยะมูลฝอยชุมชนและของเสียอันตรายชุมชนได้รับการจัดการอย่างถูกต้อง ร้อยละ 15
4. ครัวเรือนมีการใช้พลังงานทดแทนเพิ่มขึ้นต่อปี ร้อยละ 0.5

แนวทางการพัฒนา

1. พัฒนาแหล่งน้ำ และเพิ่มประสิทธิภาพบริหารจัดการน้ำเพื่อการพัฒนาที่ยั่งยืน
2. พื้นที่ป่าไม้ให้อุดมสมบูรณ์และรักษาความหลากหลายทางชีวภาพในพื้นที่ต้นน้ำและป่าชุมชน
3. บริหารจัดการแก้ไขปัญหัชยะอย่างเป็นระบบและแก้ไขปัญหาล้างสิ่งแวดล้อมอื่น ๆ ให้มีคุณภาพ
4. พัฒนาและใช้พลังงานที่เป็นมิตรต่อสิ่งแวดล้อม

3.5.5 ประเด็นการพัฒนาระดับที่ 5 รักษาความมั่นคงภายใน และการบริหารจัดการภาครัฐ

วัตถุประสงค์ของประเด็นการพัฒนา

ประชาชนมีความมั่นคง ปลอดภัยในชีวิตและทรัพย์สิน ได้รับบริการจากหน่วยงาน ภาครัฐด้วยความเสมอภาคและเป็นธรรม

เป้าหมายและตัวชี้วัด

1. ร้อยละของจำนวนคดีอาชญากรรมในคดี 5 กลุ่ม จับกุมผู้กระทำผิด (ร้อยละ 85)
2. จำนวนหมู่บ้านสีขาวปลอดภัยเสพติด (ร้อยละ 95)
3. อัตราผู้เสียชีวิตจากอุบัติเหตุจากรถทางบกลดลง 2 คนต่อประชากรหนึ่งแสนคนต่อปี
4. ร้อยละของระดับความพึงพอใจของผู้รับบริการต่อหน่วยงานภาครัฐ (ร้อยละ 90)

แนวทางการพัฒนา

1. เสริมสร้างการมีส่วนร่วมด้านความมั่นคงภายในให้มีประสิทธิภาพ
2. ป้องกันและปราบปรามปัญหาอาชญากรรม ปัญหายาเสพติด
3. เพิ่มศักยภาพการเตรียมความพร้อมรองรับการเกิดอุบัติเหตุทางธรรมชาติ
4. เพิ่มประสิทธิภาพและพัฒนาสมรรถนะบุคลากรและการให้บริการภาครัฐ

1.5 ยุทธศาสตร์การพัฒนาขององค์กรปกครองส่วนท้องถิ่นในเขตจังหวัดร้อยเอ็ด เพื่อจัดทำ แผนพัฒนาท้องถิ่นสี่ปี (พ.ศ.2561 - 2564) ฉบับทบทวนรอบปี พ.ศ.2561

วิสัยทัศน์

“เป็นท้องถิ่นที่มีการพัฒนาอย่างยั่งยืนเพื่อประโยชน์สุขของประชาชน”

พันธกิจ

1. ส่งเสริมการพัฒนาโครงสร้างพื้นฐานให้ได้มาตรฐาน เพื่อสร้างโอกาส สร้างอาชีพ รายได้ยกระดับ คุณภาพชีวิตให้มีความมั่นคง
2. ส่งเสริมการสร้างภูมิคุ้มกันให้สามารถรองรับการเปลี่ยนแปลงอย่างมีประสิทธิภาพ
3. ประสานพลังทุกภาคส่วนในการขับเคลื่อนการพัฒนาจากภายในท้องถิ่น

เป้าประสงค์รวม

1. ท้องถิ่นมีความมั่นคง ประชาชนมีคุณภาพชีวิตที่ดี
2. ประโยชน์สุขของประชาชนอย่างยั่งยืน

ประเด็นยุทธศาสตร์

- ประเด็นยุทธศาสตร์ที่ 1 พัฒนาการเชื่อมโยงเครือข่ายโครงสร้างพื้นฐาน
- ประเด็นยุทธศาสตร์ที่ 2 สร้างความเข้มแข็งของครอบครัว ชุมชน และสังคม
- ประเด็นยุทธศาสตร์ที่ 3 พัฒนาที่สมดุลและยั่งยืน
- ประเด็นยุทธศาสตร์ที่ 4 สร้างเสริมสมรรถนะประชาชนและพลังทางสังคม

ยุทธศาสตร์การพัฒนาท้องถิ่น

ประเด็นยุทธศาสตร์ที่ 1 พัฒนาการเชื่อมโยงเครือข่ายโครงสร้างพื้นฐาน

เป้าประสงค์

1. ท้องถิ่นมีสาธารณูปโภค สาธารณูปการที่ได้มาตรฐานและเป็นมิตรกับสิ่งแวดล้อม

ตัวชี้วัด

1. จำนวนโครงสร้างพื้นฐานที่ได้มาตรฐานเพิ่มขึ้น (จำนวน 20 แห่ง/ปี)
2. จำนวนชลประทานเพื่อการเกษตรเพิ่มขึ้น (จำนวน 20 แห่ง/ปี)
3. จำนวนทรัพยากรธรรมชาติ และสิ่งแวดล้อมได้รับการฟื้นฟู (20 แห่ง/ปี)
4. จำนวนสถานที่กำจัดขยะมูลฝอยและสิ่งปฏิกูลเพิ่มขึ้นอย่างถูกหลักสุขาภิบาลเพิ่มขึ้น (จำนวน 20 แห่ง/ปี)

กลยุทธ์

1. พัฒนาโครงสร้างพื้นฐานที่เป็นระบบและได้มาตรฐาน
 2. บริหารจัดการน้ำ พัฒนาชลประทานและเขตไฟฟ้าเพื่อการเกษตรให้ครอบคลุมทุกพื้นที่
 3. พัฒนาด้านผังเมือง การควบคุมอาคาร กำจัดขยะมูลฝอย สิ่งปฏิกูล น้ำเสีย การป้องกันและบรรเทาสาธารณภัย
 4. บำรุงรักษาป่าและน้ำอย่างยั่งยืน การบริหารจัดการทรัพยากรธรรมชาติ และสิ่งแวดล้อม เพื่อให้มีระบบนิเวศน์ที่เหมาะสม โดยมีการบูรณาการของทุกภาคส่วนที่เกี่ยวข้อง
- ประเด็นยุทธศาสตร์ที่ 2 สร้างความเข้มแข็งของครอบครัว ชุมชน และสังคม**

เป้าประสงค์

1. พลเมืองมีคุณภาพ มีงานทำ มีรายได้เพียงพอต่อการดำรงชีพ
2. ชุมชนในท้องถิ่นเป็นสังคมที่เข้มแข็ง สมานฉันท์ เกื้อกูล เอื้ออาทรต่อกัน

ตัวชี้วัด

1. ร้อยละ 100 ของเด็ก/นักเรียน และเยาวชน ได้รับการพัฒนาตามเกณฑ์มาตรฐานการศึกษาขั้นพื้นฐาน
2. ร้อยละ 85 ของประชาชนนำปรัชญาเศรษฐกิจพอเพียงมาดำรงชีวิต
3. ร้อยละ 50 ของแรงงานได้พัฒนาสู่แรงงานมีฝีมือ
4. ร้อยละ 80 ของประชาชนเข้าถึงสวัสดิการด้านสาธารณสุขของรัฐ

กลยุทธ์

1. พัฒนาคนทุกช่วงวัย สร้างสังคมแห่งการเรียนรู้ ด้านการศึกษาทั้งในระบบ และนอกระบบ สืบทอดองค์ความรู้ ศิลปะ วัฒนธรรม จารีตประเพณี ภูมิปัญญาท้องถิ่น
2. พัฒนาประชาชนในจังหวัดให้มีครอบครัวอบอุ่นดำรงชีวิตอย่างมีความสุข ใช้ชีวิตแบบพอเพียงตามปรัชญาเศรษฐกิจพอเพียง การนำภูมิปัญญาท้องถิ่นในการดำรงชีวิต การประกอบอาชีพ เพื่อสร้างมูลค่าเพิ่มลดต้นทุนให้กับสินค้าและบริการ สนับสนุนชุมชนต้นแบบ
3. พัฒนาศักยภาพแรงงานทั้งแรงงานในระบบ และแรงงานนอกระบบ แรงงานวิสาหกิจชุมชน ไปสู่แรงงานที่มีความรู้ มีฝีมือ ความเชี่ยวชาญ
4. พัฒนาสวัสดิการสังคม การส่งเสริมและพัฒนาคุณภาพชีวิต สุขอนามัยและสภาพแวดล้อม การป้องกันและระงับการระบาดของโรคติดต่อ ป้องกันปัญหาจากยาเสพติด ส่งเสริมสุขภาพพลานามัยของประชาชน และการเข้าถึงการรักษาของผู้ด้อยโอกาสทางสังคมและประชาชนทั่วไป

ประเด็นยุทธศาสตร์ที่ 3 พัฒนาที่สมดุลและยั่งยืน

เป้าประสงค์

ประชาชนหลุดพ้นปัญหาความยากจนสินค้าการเกษตรของท้องถิ่นมีการเพิ่มมูลค่ามากขึ้น

ตัวชี้วัด

1. ร้อยละ 5 ของการสร้างผลิตภัณฑ์ชุมชนของกลุ่มอาชีพต่างๆ เพิ่มขึ้นต่อปี
2. จำนวนแหล่งท่องเที่ยวใหม่ที่สร้างขึ้น และแหล่งท่องเที่ยวทางธรรมชาติเพิ่มขึ้น (จำนวน 20 แห่ง/ปี)
3. ร้อยละ 5 ต่อปีของมูลค่าผลผลิตทางการเกษตร การบริการ การผลิต การค้าเพิ่มขึ้น
4. จำนวนนวัตกรรมในท้องถิ่นเพิ่มขึ้น (จำนวน 5 โครงการ/ปี)

กลยุทธ์

1. ส่งเสริมการลงทุน ส่งเสริมแนวคิดเศรษฐกิจสร้างสรรค์ให้เกิดขึ้นแก่คนในชุมชน เพื่อเพิ่มมูลค่าของผลิตภัณฑ์ชุมชน และมุ่งเน้นให้เกิดการพึ่งพาตนเองตามหลักปรัชญาเศรษฐกิจพอเพียง
2. พัฒนาการท่องเที่ยวของจังหวัดให้เป็นพื้นที่เป้าหมายทางการท่องเที่ยว การสร้างแหล่งท่องเที่ยวใหม่แหล่งท่องเที่ยวทางธรรมชาติ ส่งเสริมกลุ่มอาชีพ การบริการ การผลิต การค้า อุตสาหกรรมการท่องเที่ยวและการบริการของจังหวัด
3. สร้างมูลค่าเพิ่มให้กับผลิตผลทางการเกษตร ผลิตผลของกลุ่มอาชีพต่างๆ ส่งเสริมการใช้ปุ๋ยชีวภาพ การลดต้นทุนการผลิต และการใช้พลังงานทดแทน
4. พัฒนาระบบการผลิตสินค้าการเกษตรด้วยนวัตกรรม ให้เป็นเกษตรปลอดภัย สู่มาตรฐานสากลเกษตรอินทรีย์ เป็นมิตรต่อสิ่งแวดล้อม สร้างนวัตกรรมใหม่เพื่อพัฒนาท้องถิ่น

ประเด็นยุทธศาสตร์ที่ 4 สร้างเสริมสมรรถนะประชาชนและพลังทางสังคม**เป้าประสงค์**

1. ภาครัฐ ภาคเอกชน และภาคประชาชนมีความร่วมมือในการพัฒนาท้องถิ่น
2. ท้องถิ่นมีการพัฒนาตามหลักธรรมาภิบาล

ตัวชี้วัด

1. จำนวนประชาชนมีความสำนึกพลเมืองเพิ่มขึ้น (12,000 คน/ปี)
2. ร้อยละ 100 ของการมีส่วนร่วมของพลเมืองในโครงการพัฒนาต่าง ๆ
3. ร้อยละ 100 ของการตอบสนองความต้องการของประชาชนเพิ่มขึ้น

กลยุทธ์

1. ส่งเสริมประชาธิปไตย สนับสนุนการพัฒนาประชาธิปไตยภาคพลเมือง การพัฒนาศักยภาพผู้นำชุมชน คำนึงถึงหลักนิติธรรม ความโปร่งใส ความรับผิดชอบ ความคุ้มค่า การมีส่วนร่วม และมีคุณธรรมจากองค์กรปกครองส่วนท้องถิ่น
2. การเสริมสร้างการมีส่วนร่วมทุกกระบวนการของประชาชน เพื่อแก้ปัญหา การปฏิรูป และการพัฒนาท้องถิ่นในทุกๆ ด้านอย่างต่อเนื่อง
3. การบริหารแบบบูรณาการ และแบบประชารัฐ
4. การสร้างความสงบ ความผาสุก ความมั่นคงในชีวิต การลดความเหลื่อมล้ำในสังคม การสร้างโอกาสในการเข้าถึงหรือได้รับสิทธิและสวัสดิการของรัฐอย่างเท่าเทียมและเป็นธรรม

1.6 Thailand 4.0 โมเดลประเทศไทย 4.0

โมเดลประเทศไทย 4.0 เป็นวิสัยทัศน์เชิงนโยบายการพัฒนาทางเศรษฐกิจของประเทศไทย หรือโมเดลพัฒนาเศรษฐกิจของรัฐบาล ภายใต้การนำของพลเอกประยุทธ์ จันทร์โอชา นายกรัฐมนตรีและหัวหน้าคณะรักษาความสงบแห่งชาติ (คสช.) ที่เข้ามาบริหารประเทศบนวิสัยทัศน์ “มั่นคง มั่งคั่ง ยั่งยืน” ที่ต้องการปรับเปลี่ยนโครงสร้างทางเศรษฐกิจไปสู่ “Value Based Economy” หรือ “เศรษฐกิจที่ขับเคลื่อนด้วยนวัตกรรม” โดยมีฐานคิดหลัก คือ การเปลี่ยนจากการผลิตสินค้าโภคภัณฑ์ ไปสู่สินค้าเชิงนวัตกรรม เปลี่ยนจากการขับเคลื่อนประเทศด้วยภาคอุตสาหกรรมไปสู่การขับเคลื่อนด้วยเทคโนโลยี ความคิดสร้างสรรค์และนวัตกรรม และเปลี่ยนจากการเน้นภาคการผลิตสินค้าไปสู่การเน้นภาคบริการมากขึ้น ซึ่งเป็นการเปลี่ยนวิธีการทำที่มีลักษณะสำคัญ คือเปลี่ยนจากมนุษย์ที่สำคัญให้ทำงานร่วมกับเครื่องจักรกลเทคโนโลยีขั้นสูงที่นำเข้ามาช่วยในการภาคการผลิตในทุกสาขาอาชีพได้อย่างมีประสิทธิภาพ และเน้นการบริหารจัดการและเทคโนโลยี (Smart Farming) โดยเน้นการปรับสมดุลการพัฒนาใน 4 มิติไปพร้อมๆ กัน ทั้งความมั่นคงทางเศรษฐกิจ การรักษาสีเขียวสิ่งแวดล้อม การมีสังคมที่อยู่ดีมีสุข และการเสริมสร้างภูมิปัญญามนุษย์ ซึ่งจะช่วยให้ประเทศไทยสามารถรับมือกับการเปลี่ยนแปลงพลวัตโลกได้อย่างทัน่วงที

การขับเคลื่อนการพัฒนาประเทศไทยภายใต้โมเดล “ประเทศไทย 4.0” จะใช้แนวทาง “สานพลังประชารัฐ” เป็นตัวการขับเคลื่อน โดยมุ่งเน้นการมีส่วนร่วมของภาคเอกชน ภาคการเงิน การธนาคาร ภาคประชาชน ภาคสถาบันการศึกษา มหาวิทยาลัยและสถาบันวิจัยต่างๆ ร่วมกันระดมความคิด ผนึกกำลังขับเคลื่อนผ่านโครงการบันทึกความร่วมมือ กิจกรรม หรืองานวิจัยต่างๆ โดยมีกลุ่มเทคโนโลยีและอุตสาหกรรมเป้าหมาย ประกอบด้วย

1. กลุ่มอาหาร เกษตร และเทคโนโลยีชีวภาพ เปลี่ยนจากการเกษตรแบบดั้งเดิมในปัจจุบันไปสู่การเกษตรสมัยใหม่ ที่เน้นการบริหารจัดการและเทคโนโลยี โดยเกษตรกรต้องร่ำรวยขึ้น และเป็นเกษตรกรแบบเป็นผู้ประกอบการ

2. กลุ่มสาธารณสุข สุขภาพ และเทคโนโลยีทางการแพทย์

3. กลุ่มเครื่องมืออุปกรณ์อัจฉริยะ หุ่นยนต์ และระบบเครื่องกลที่ใช้ระบบอิเล็กทรอนิกส์ควบคุม

4. กลุ่มดิจิทัล เทคโนโลยีอินเทอร์เน็ตที่เชื่อมต่อและบังคับอุปกรณ์ต่างๆ ปัญญาประดิษฐ์และเทคโนโลยีสมองกลฝังตัว

5. กลุ่มอุตสาหกรรมสร้างสรรค์ วัฒนธรรม และบริการที่มีมูลค่าสูง เปลี่ยนจากแรงงานทักษะต่ำไปสู่แรงงานที่มีความรู้ ความเชี่ยวชาญ และทักษะสูง

โมเดลพัฒนาเศรษฐกิจของประเทศไทยภายใต้โมเดล “ประเทศไทย 4.0” ดังกล่าว ถือเป็นผลึกกำลังของทุกภาคส่วนภายใต้แนวคิด “ประชารัฐ” ซึ่งเป็นการวางรากฐานการพัฒนาประเทศในระยะยาวเป็นจุดเริ่มต้นในการขับเคลื่อนและนำพาประเทศไปสู่การเป็นประเทศที่มั่นคง มั่งคั่ง และยั่งยืนในที่สุด

2. ยุทธศาสตร์องค์การบริหารส่วนจังหวัดร้อยเอ็ด

2.1 วิสัยทัศน์

“โครงสร้างพื้นฐาน บริการสาธารณะเด่น เน้นการศึกษา กีฬา ประเพณี
สุขภาพที่ดีถ้วนหน้า นำพาเศรษฐกิจพอเพียง”

2.2 พันธกิจ

1. จัดให้มีและบำรุงรักษาทางบก ทางน้ำ การผังเมืองรวม และสาธารณูปโภคพื้นฐานให้กับประชาชน
2. ส่งเสริมและยกระดับคุณภาพการศึกษา
3. อนุรักษ์และฟื้นฟูทรัพยากรธรรมชาติให้อุดมสมบูรณ์ มีความหลากหลายทางชีวภาพ และรักษาคุณภาพสิ่งแวดล้อม
4. ส่งเสริมและสนับสนุนการท่องเที่ยวของจังหวัดทั้งในระดับชุมชนและในภาพรวมของจังหวัด
5. ส่งเสริมการอนุรักษ์ประเพณีและวัฒนธรรมอันดีงามของท้องถิ่น
6. ส่งเสริมการสร้างงาน การประกอบอาชีพของประชาชนและการพัฒนาฝีมือแรงงาน
7. ส่งเสริมการสร้างกระบวนการเรียนรู้ร่วมกัน การพัฒนาและใช้ภูมิปัญญาท้องถิ่น
8. พัฒนาคุณภาพชีวิตประชาชนให้มีพลานามัยที่สมบูรณ์ แข็งแรง มีสภาพแวดล้อมที่ดีห่างไกลยาเสพติด
9. เสริมสร้างความเข้มแข็งชุมชนและแนวทางตามปรัชญาเศรษฐกิจพอเพียง

2.3 จุดมุ่งหมายการพัฒนา

1. พัฒนางานด้านโครงสร้างพื้นฐาน สาธารณูปโภค สาธารณูปการในเขตจังหวัด
2. ประชาชนได้รับการศึกษาขั้นพื้นฐานที่ได้มาตรฐานอย่างทั่วถึง ได้รับโอกาสการเรียนรู้อย่างเท่าเทียม และมีการเรียนรู้ตลอดชีวิตพร้อมเข้าสู่ประชาคมอาเซียน
3. จังหวัดร้อยเอ็ดมีทรัพยากรธรรมชาติที่อุดมสมบูรณ์ มีสภาพแวดล้อมที่ดี
4. พัฒนาศักยภาพด้านการท่องเที่ยว เพิ่มรายได้ให้กับชุมชนและจังหวัด
5. สืบสานประเพณี ศิลปะ วัฒนธรรมอันดีงาม และสืบทอดภูมิปัญญาท้องถิ่นให้คงอยู่อย่างยั่งยืน
6. ประชาชนมีงานทำ มีรายได้เพียงพอต่อการดำรงชีพ มีการพัฒนาศักยภาพแรงงาน และพร้อมสำหรับการแข่งขันเมื่อเข้าสู่ประชาคมอาเซียน
7. พัฒนาคุณภาพชีวิตให้กับประชาชน ผู้สูงอายุ ผู้พิการ ผู้ด้อยโอกาส
8. ประชาชนมีสุขภาพจิตที่ดี สุขภาพร่างกายแข็งแรงสมบูรณ์ ห่างไกลยาเสพติด มีความปลอดภัยในชีวิตและทรัพย์สิน
9. เพิ่มประสิทธิภาพการดำเนินงานองค์การบริหารส่วนจังหวัดร้อยเอ็ดภายใต้หลักธรรมาภิบาลและส่งเสริมการมีส่วนร่วมของประชาชนภายใต้ระบอบประชาธิปไตย

2.4 ยุทธศาสตร์และแนวทางการพัฒนา

1. ยุทธศาสตร์การพัฒนาด้านโครงสร้างพื้นฐาน

เป้าประสงค์

- พัฒนาด้านโครงสร้างพื้นฐานสาธารณูปโภค สาธารณูปการในเขตจังหวัด

2. ยุทธศาสตร์การพัฒนาด้านสังคมและคุณภาพชีวิต

- เป้าประสงค์ - เสริมสร้างความเข้มแข็งชุมชน และแนวทางตามปรัชญาเศรษฐกิจพอเพียง

3. ยุทธศาสตร์การพัฒนาด้านเศรษฐกิจ

เป้าประสงค์

- เพื่อส่งเสริมประชาชนมีงานทำมีรายได้เพียงพอต่อการดำรงชีพมีการพัฒนาศักยภาพแรงงาน และพร้อมสำหรับการแข่งขันเมื่อเข้าสู่ประชาคมอาเซียน

- พัฒนาศักยภาพด้านการท่องเที่ยว เพิ่มรายได้ให้กับชุมชนและจังหวัด

4. ยุทธศาสตร์การพัฒนาด้านทรัพยากรธรรมชาติและสิ่งแวดล้อม

เป้าประสงค์

- จังหวัดร้อยเอ็ดมีทรัพยากรธรรมชาติที่อุดมสมบูรณ์ มีสภาพแวดล้อมที่ดี

5. ยุทธศาสตร์การพัฒนาด้านการศึกษา ศาสนาและวัฒนธรรม

เป้าประสงค์

- มีการส่งเสริมประเพณี ศิลปะวัฒนธรรมอันดีงาม และสืบทอดภูมิปัญญาท้องถิ่นให้คงอยู่คู่ท้องถิ่นสืบต่อไป

- ประชาชนได้รับการศึกษาขั้นพื้นฐานที่ได้มาตรฐานอย่างทั่วถึง ได้รับโอกาสการเรียนรู้อย่างเท่าเทียม และมีการเรียนรู้ตลอดชีวิตพร้อมเข้าสู่ประชาคมอาเซียน

6. ยุทธศาสตร์การพัฒนาด้านการบริหาร การเมือง การปกครอง

เป้าประสงค์

- เพิ่มประสิทธิภาพการดำเนินงานองค์การบริหารส่วนจังหวัดร้อยเอ็ดภายใต้หลักธรรมาภิบาล และส่งเสริมการมีส่วนร่วมของประชาชนภายใต้ระบอบประชาธิปไตย

6.6 ส่งเสริมการบูรณาการพัฒนาจังหวัดร่วมกัน ทั้งระหว่างองค์กรปกครองส่วนท้องถิ่นและกับหน่วยงานที่เกี่ยวข้อง

ส่วนที่ ๒ ยุทธศาสตร์องค์กรปกครองส่วนท้องถิ่น

๑. ความสัมพันธ์ระหว่างแผนพัฒนาระดับมหภาค

๑.๑ แผนยุทธศาสตร์ชาติ ๒๐ ปี

ยุทธศาสตร์ชาติที่จะใช้เป็นกรอบแนวทางพัฒนาในระยะ ๒๐ ปีต่อจากนี้ไป จะประกอบด้วย ๖ ยุทธศาสตร์ โดยมีสาระสำคัญของแต่ละยุทธศาสตร์ สรุปได้ดังนี้

(๑) ยุทธศาสตร์ด้านความมั่นคง

มีเป้าหมายทั้งในการสร้างเสถียรภาพภายในประเทศและช่วยลดและป้องกันภัยคุกคามจากภายนอก รวมทั้งสร้างความเชื่อมั่นในกลุ่มประเทศอาเซียนและประชาคมโลกที่มีต่อประเทศไทย กรอบแนวทางที่ต้องให้ความสำคัญ อาทิ

(๑.๑) การเสริมสร้างความมั่นคงของสถาบันหลักและการปกครองระบบประชาธิปไตยอันมีพระมหากษัตริย์ทรงเป็นประมุข

(๑.๒) การปฏิรูปกลไกการบริหารประเทศและพัฒนาความมั่นคงทางการเมือง ขจัดคอร์รัปชัน สร้างความเชื่อมั่นในกระบวนการยุติธรรม

(๑.๓) การรักษาความมั่นคงภายในและความสงบเรียบร้อยภายใน ตลอดจนการบริหารจัดการความมั่นคงชายแดนและชายฝั่งทะเล

(๑.๔) การพัฒนาระบบกลไก มาตรการและความร่วมมือระหว่างประเทศทุกระดับและรักษาคุณภาพความสัมพันธ์กับประเทศมหาอำนาจ เพื่อป้องกันและแก้ไขปัญหาความมั่นคงรูปแบบใหม่

(๑.๕) การพัฒนาเสริมสร้างศักยภาพการฝึกกำลังป้องกันประเทศ การรักษาความสงบเรียบร้อยภายในประเทศสร้างความร่วมมือกับประเทศเพื่อนบ้านและมิตรประเทศ

(๑.๖) การพัฒนาระบบการเตรียมพร้อมแห่งชาติและระบบบริหารจัดการภัยพิบัติรักษาความมั่นคงของฐานทรัพยากรธรรมชาติ สิ่งแวดล้อม

(๑.๗) การปรับกระบวนการทำงานของกลไกที่เกี่ยวข้องจากแนวคิดสู่แนวระนาบมากขึ้น

๒. ยุทธศาสตร์ด้านการสร้างความสามารถในการแข่งขัน

เพื่อให้ประเทศไทยสามารถพัฒนาการไปสู่การเป็นประเทศพัฒนาแล้ว ซึ่งจำเป็นต้องยกระดับผลิตภาพการผลิตและการใช้นวัตกรรมในการเพิ่มความสามารถในการแข่งขันและการพัฒนาอย่างยั่งยืนทั้งในสาขาอุตสาหกรรม เกษตรและบริการ การสร้างความมั่นคงและปลอดภัยด้านอาหาร การเพิ่มขีดความสามารถทางการค้าและการเป็นผู้ประกอบการ รวมทั้งการพัฒนาฐานเศรษฐกิจแห่งอนาคต ทั้งนี้ภายใต้กรอบการปฏิรูปและพัฒนาปัจจัยเชิงยุทธศาสตร์ทุกด้าน อันได้แก่โครงสร้างพื้นฐานและระบบโลจิสติกส์ วิทยาศาสตร์ เทคโนโลยี และนวัตกรรม การพัฒนาทุนมนุษย์ และการบริหารจัดการทั้งในภาครัฐและภาคธุรกิจเอกชน กรอบแนวทางที่ต้องให้ความสำคัญ อาทิ

(๒.๑) การพัฒนาสมรรถนะทางเศรษฐกิจ ได้แก่การรักษาเสถียรภาพเศรษฐกิจและสร้างความเชื่อมั่น การส่งเสริมการค้าและการลงทุนที่อยู่อยู่บนการแข่งขันที่เป็นธรรมและรับผิดชอบต่อสังคมตลอดจนพัฒนาประเทศสู่ความเป็นชาติการค้าเพื่อให้ได้ประโยชน์จากห่วงโซ่มูลค่าในภูมิภาค และเป็นการยกระดับไปสู่ส่วนบนห่วงโซ่มูลค่ามากขึ้น

(๒.๒) การพัฒนาภาคการผลิตและบริการ บนฐานของการพัฒนานวัตกรรมและมีความเป็นมิตรต่อสิ่งแวดล้อม โดยมีการใช้ดิจิทัลและการค้าที่เข้มข้นเพื่อสร้างมูลค่าเพิ่มและขยายกิจกรรมการผลิตและบริการ โดยมุ่งสู่ความเป็นเลิศในระดับโลกและระดับภูมิภาคในอุตสาหกรรมหลายสาขา และในภาคบริการที่หลากหลายตามรูปแบบการดำเนินชีวิตและการดำเนินธุรกิจที่เปลี่ยนไป รวมทั้งเป็นแหล่งอาหารคุณภาพ สะอาดและปลอดภัยของโลก

- ภาคเกษตร โดยเสริมสร้างฐานการผลิตให้เข้มแข็งและยั่งยืน เพิ่มขีดความสามารถในการแข่งขันภาคเกษตรส่งเสริมเกษตรกรรายย่อยให้ปรับไปสู่การเกษตรยั่งยืนที่เป็นมิตรกับสิ่งแวดล้อมและร่วมกลุ่มเกษตรกรในการพัฒนาอาชีพที่เข้มแข็ง และการพัฒนาสินค้าเกษตรที่มีศักยภาพและอาหารคุณภาพ สะอาดและปลอดภัย

- ภาคอุตสาหกรรม โดยพัฒนาอุตสาหกรรมศักยภาพ ยกระดับการพัฒนาอุตสาหกรรมปัจจุบันที่มีศักยภาพสูง และพัฒนาอุตสาหกรรมอนาคตที่มีศักยภาพ โดยการใช้ดิจิทัลและการค้ามาเพิ่มมูลค่าและยกระดับห่วงโซ่มูลค่าในระดับสูงขึ้น

- ภาคบริการ โดยขยายฐานการบริการให้มีความหลากหลาย มีความเป็นเลิศและเป็นมิตรต่อสิ่งแวดล้อม โดยการยกระดับบริหารที่เป็นฐานรายได้เต็ม เช่น การท่องเที่ยว และพัฒนาให้ประเทศไทยเป็นศูนย์กลางการให้บริการสุขภาพ ธุรกิจบริการด้านการเงินและธุรกิจบริการที่มีศักยภาพอื่นๆ เป็นต้น

(๒.๓) การพัฒนาผู้ประกอบการและเศรษฐกิจชุมชน พัฒนาทักษะผู้ประกอบการยกระดับผลิตภาพแรงงานและพัฒนาวิสาหกิจขนาดกลางและขนาดย่อย (SMEs) สู่สากล และพัฒนาวิสาหกิจชุมชนและสถาบันเกษตรกร

(๒.๔) การพัฒนาพื้นที่เศรษฐกิจพิเศษและเมืองพัฒนาเขตเศรษฐกิจพิเศษชายแดนและพัฒนาระบบเมืองศูนย์กลางความเจริญ จัดระบบผังเมืองที่มีประสิทธิภาพและมีส่วนร่วม มีการจัดการสิ่งแวดล้อมเมืองและโครงสร้างพื้นฐานทางสังคมและเศรษฐกิจที่สอดคล้อง

(๒.๕) การลงทุนพัฒนาโครงสร้างพื้นฐาน ในด้านการขนส่ง ด้านพลังงาน ระบบเทคโนโลยีสารสนเทศและการสื่อสารและการวิจัยและพัฒนา

(๓) ยุทธศาสตร์การพัฒนาและเสริมสร้างศักยภาพคน

เพื่อพัฒนาคนและสังคมไทยให้เป็นรากฐานที่แข็งแกร่งของประเทศที่มีความพร้อมทางกาย ใจ สติปัญญา มีความเป็นสากล มีทักษะการคิดวิเคราะห์อย่างมีเหตุผล มีระเบียบวินัย เคารพกฎหมาย มีคุณธรรมจริยธรรม รู้คุณค่าความเป็นไทย มีครอบครัวที่มั่นคง กรอบแนวทางที่ต้องให้ความสำคัญ อาทิ

- (๓.๑) การพัฒนาศักยภาพคนตลอดช่วงชีวิตให้สนับสนุนการเจริญเติบโตของประชาชน
- (๓.๒) การยกระดับคุณภาพการศึกษาและการเรียนรู้ให้มีคุณภาพเท่าเทียม และทั่วถึง
- (๓.๓) การปลูกฝังระเบียบวินัย คุณธรรม จริยธรรมค่านิยมที่พึงประสงค์
- (๓.๔) การสร้างเสริมให้คนมีสุขภาพที่ดี
- (๓.๕) การสร้างความอยู่ดีมีสุขของครอบครัวไทยเสริมสร้างบทบาทของสถาบันครอบครัวในการบ่มเพาะจิตใจให้เข้มแข็ง

(๔) ยุทธศาสตร์ด้านการสร้างโอกาสความเสมอภาคและเท่าเทียมกันทางสังคมเพื่อเร่งกระจายโอกาสการพัฒนาและสร้างความมั่นคงให้ทั่วถึง ลดความเหลื่อมล้ำไปสู่สังคมที่เสมอภาคและเป็นธรรม กรอบแนวทางที่ต้องให้ความสำคัญ อาทิ

- (๔.๑) การสร้างความมั่นคงและการลดความเหลื่อมล้ำทางด้านเศรษฐกิจและสังคม
- (๔.๒) การพัฒนาระบบบริการและระบบบริหารจัดการสุขภาพ
- (๔.๓) การสร้างสภาพแวดล้อมและนวัตกรรมที่เอื้อต่อการดำรงชีวิตในสังคมสูง
- (๔.๔) การสร้างความเข้มแข็งของสถาบันทางสังคมทุนทางวัฒนธรรมและความเข้มแข็งของชุมชน

(๔.๕) การพัฒนาการสื่อสารมวลชนให้เป็นกลไกในการสนับสนุนการพัฒนา

(๕) ยุทธศาสตร์ด้านการสร้างการเติบโตบนคุณภาพชีวิตที่เป็นมิตรกับสิ่งแวดล้อม

เพื่อเร่งอนุรักษ์ฟื้นฟูและสร้างความมั่นคงของฐานทรัพยากรธรรมชาติ และมีความมั่นคงด้านน้ำ รวมทั้งมีความสามารถในการป้องกันผลกระทบและปรับตัวต่อการเปลี่ยนแปลงสภาพภูมิอากาศและภัยพิบัติธรรมชาติ และพัฒนาไปสู่การเป็นสังคมสีเขียว กรอบแนวทางที่ต้องให้ความสำคัญ อาทิ

- (๕.๑) การจัดระบบอนุรักษ์ ฟื้นฟูและป้องกันทาลายทรัพยากรธรรมชาติ
- (๕.๒) การวางระบบบริหารจัดการน้ำให้มีประสิทธิภาพทั้ง ๒๕ ลุ่มน้ำ เน้นการปรับระบบ

การบริหารจัดการอุทกภัยอย่างบูรณาการ

- (๕.๓) การพัฒนาใช้พลังงานที่เป็นมิตรกับสิ่งแวดล้อม
- (๕.๔) การพัฒนาเมืองอุตสาหกรรมเชิงนิเวศและเมืองที่เป็นมิตรกับสิ่งแวดล้อม
- (๕.๕) การร่วมลดปัญหาโลกร้อนและปรับตัวให้พร้อมกับการเปลี่ยนแปลงสภาพภูมิอากาศ

(๖) ยุทธศาสตร์ด้านการปรับปรุงสมดุลและพัฒนาระบบการบริหารจัดการภาครัฐเพื่อให้หน่วยงานภาครัฐมีขนาดที่เหมาะสมกับบทบาทภารกิจ มีสมรรถนะสูง มีประสิทธิภาพและประสิทธิผล กระจายบทบาทภารกิจไปสู่ท้องถิ่นอย่างเหมาะสม มีธรรมาภิบาลกรอบแนวทางที่ต้องให้ความสำคัญ อาทิ

- (๖.๑) การปรับปรุงโครงสร้าง บทบาท ภารกิจของหน่วยงานภาครัฐ ให้มีขนาดที่เหมาะสม
- (๖.๒) การวางระบบบริหารราชการแบบบูรณาการ
- (๖.๓) การพัฒนาระบบบริหารจัดการกำลังคนและพัฒนาบุคลากรภาครัฐ
- (๖.๔) การต่อต้านการทุจริตและประพฤติมิชอบ
- (๖.๕) การปรับปรุงกฎหมายและระเบียบต่างๆให้ทันสมัย เป็นรูปธรรมและเป็นสากล
- (๖.๖) การพัฒนาระบบการให้บริการประชาชนของหน่วยงานภาครัฐ
- (๖.๗) การปรับปรุงการบริหารจัดการรายได้และรายจ่ายของภาครัฐ

๑.๒ แผนพัฒนาเศรษฐกิจและสังคมแห่งชาติ ฉบับที่ ๑๒

ยุทธศาสตร์ที่ ๑ การเสริมสร้างและพัฒนาศักยภาพทุนมนุษย์
วัตถุประสงค์

- (๑) เพื่อปรับเปลี่ยนให้คนไทยมีค่านิยมตามบรรทัดฐานที่ดีทางสังคม
- (๒) เพื่อเตรียมคนไทยในสังคมไทยมีทักษะในการดำรงชีวิตสำหรับโลกศตวรรษที่ ๒๑
- (๓) เพื่อส่งเสริมให้คนไทยมีสุขภาพที่ดีตลอดช่วงชีวิต
- (๔) เพื่อเสริมสร้างสถาบันทางสังคมให้มีความเข้มแข็งเอื้อต่อการพัฒนาคนและประเทศ

ยุทธศาสตร์ที่ ๒ การสร้างความเป็นธรรมและลดความเหลื่อมล้ำในสังคม
วัตถุประสงค์

- (๑) เพื่อขยายโอกาสทางเศรษฐกิจและสังคมให้แก่กลุ่มประชากรร้อยละ ๔๐ ที่มีรายได้ต่ำสุด
- (๒) เพื่อให้คนไทยทุกคนเข้าถึงบริการทางสังคมที่มีคุณภาพได้อย่างทั่วถึง
- (๓) เพื่อสร้างความเข้มแข็งให้ชุมชน

ยุทธศาสตร์ที่ ๓ การสร้างความเข้มแข็งทางเศรษฐกิจและแข่งขันได้อย่างยั่งยืน
วัตถุประสงค์

- ๑.๑ สร้างความเข้มแข็งให้เศรษฐกิจขยายตัวอย่างมีเสถียรภาพและยั่งยืน ดังนี้
 - (๑) เพื่อสร้างความเข้มแข็งของแรงขับเคลื่อนทางเศรษฐกิจให้สนับสนุนเป้าหมายการเพิ่มรายได้ต่อหัว
 - (๒) เพื่อเพิ่มศักยภาพของฐานการผลิตและฐานรายได้เดิมและสร้างฐานการผลิตรายได้ใหม่
 - (๓) เพื่อสนับสนุนการกระจายการขยายตัวของกิจการทางเศรษฐกิจและแบ่งผลประโยชน์

อย่างเป็นธรรม และสนับสนุนเศรษฐกิจที่เป็นมิตรกับสิ่งแวดล้อม

(๔) เพื่อรักษาเสถียรภาพทางเศรษฐกิจ สร้างความเข้มแข็งและรักษาวินัยการคลัง และการพัฒนาเครื่องมือทางการเงินที่สนับสนุนการระดมทุนที่มีประสิทธิภาพ

๑.๒ สร้างความเข้มแข็งให้กับเศรษฐกิจรายสาขา เพื่อการยกระดับขีดความสามารถในการแข่งขันของภาคเกษตร อุตสาหกรรม บริการ และการว่า การลงทุน ดังนี้

(๑) เพื่อส่งเสริมการพัฒนานวัตกรรมในการสร้างมูลค่าและเพิ่มประสิทธิภาพผลิตของสินค้าว่าและบริการ

(๒) เพื่อส่งเสริมและพัฒนาเศรษฐกิจชีวภาพให้เป็นฐานรายได้ใหม่ที่สำคัญพัฒนาระบบการบริหารจัดการความเสี่ยงและมีการปรับตัวให้พร้อมรับการเปลี่ยนแปลงของสภาพภูมิอากาศ เพื่อให้การผลิตภาคเกษตรและรายได้เกษตรกรมีความมั่นคง

(๓) เพื่อเร่งผลักดันให้สินค้าเกษตรและอาหารของใคร่มีความโดดเด่นในด้านคุณภาพมาตรฐานและความปลอดภัยในตลาดโลก

(๔) เพื่อเพิ่มศักยภาพของอุตสาหกรรมสำคัญเดิมให้สามารถต่อยอดไปสู่อุตสาหกรรมอนาคตที่ใช้เทคโนโลยีสมัยใหม่อย่างเข้มข้น และสร้างรากฐานในการพัฒนาอุตสาหกรรมใหม่บนฐานของความเป็นมิตรต่อสิ่งแวดล้อม

(๕) เพื่อเพิ่มศักยภาพของฐานบริการเดิมและขยายฐานบริการใหม่ในการปรับปรุงเศรษฐกิจฐานบริการที่เข้มแข็งร่วมทั้งพัฒนาอุตสาหกรรมการท่องเที่ยวให้เติบโตอย่างสมดุลและยั่งยืน

(๖) เพื่อพัฒนาปัจจัยสนับสนุนและอำนวยความสะดวกทางการค้าและการลงทุนสนับสนุนการเพิ่มขีดความสามารถในการแข่งขันของผู้ประกอบการไทย รวมทั้งพัฒนาสังคมผู้ประกอบการ

(๗) เพื่อพัฒนาระบบการเงินของประเทศให้สนับสนุนการเพิ่มขีดความสามารถในการแข่งขันของภาคการผลิตและบริการ การค้า และการลงทุน

(๘) เพื่อสร้างความเข้มแข็งขององค์กรการเงินรากฐานและระบบสหกรณ์ให้สนับสนุนบริการเงินในระดับรากฐานและเกษตรกรรายย่อย

ยุทธศาสตร์ที่ ๔ การเติบโตที่เป็นมิตรต่อสิ่งแวดล้อมเพื่อพัฒนาอย่างยั่งยืน

วัตถุประสงค์

(๑) รักษาพื้นที่ทรัพยากรธรรมชาติและมีการใช้ประโยชน์อย่างยั่งยืนและเป็นธรรม

(๒) สร้างความมั่นคงหน้าของประเทศ และบริหารจัดการทรัพยากรน้ำทั้งระบบให้มี

ประสิทธิภาพ

(๓) บริหารจัดการสิ่งแวดล้อม และมลพิษให้มีคุณภาพดีขึ้น

(๔) พัฒนาขีดความสามารถในการลดก๊าซเรือนกระจกและการปรับตัวเพื่อลดผลกระทบจากการเปลี่ยนแปลงสภาพภูมิอากาศ และการรับมือกับภัยพิบัติ

ยุทธศาสตร์ที่ ๕ การส่งเสริมสร้างความมั่นคงแห่งชาติเพื่อพัฒนาประเทศสู่ความมั่นคงและยั่งยืน

วัตถุประสงค์

(๑) เพื่อสร้างความมั่นคงภายใน และป้องกันปัญหาภัยคุกคามที่เป็นอุปสรรคต่อการพัฒนาเศรษฐกิจและสังคมของชาติ

(๒) เพื่อสร้างความพร้อมและผนึกกำลังทุกภาคส่วน ให้มีขีดความสามารถในการบริหารจัดการด้านความมั่นคง และศักยภาพในการป้องกันและแก้ไขสถานการณ์ที่เกิดจากภัยคุกคามทั้งภัยทางทหารและภัยคุกคามอื่นๆ

(๓) เพื่อสร้างความสอดคล้องระหว่างนโยบายด้านความมั่นคงให้สนับสนุนเสถียรภาพและเจริญเติบโตทางเศรษฐกิจ สังคม ทรัพยากรธรรมชาติและสิ่งแวดล้อมให้สามารถพัฒนาไปในทิศทางเดียวกันได้อย่างมีประสิทธิภาพ

(๔) เพื่อเสริมสร้างความร่วมมือด้านความมั่นคงกับมิตรประเทศ ในการสนับสนุนการรักษาความสงบสุขและผลประโยชน์ของชาติ

ยุทธศาสตร์ที่ ๖ การบริหารจัดการในภาครัฐ การป้องกันการทุจริตประพฤติมิชอบและธรรมาภิบาลในสังคมไทย

วัตถุประสงค์

(๑) เพื่อภาครัฐมีขนาดเล็ก มีการบริหารจัดการที่ดี และมาตรฐานสากล

(๒) เพื่อองค์กรปกครองส่วนท้องถิ่นให้มีการบริหารจัดการและให้บริการแก่ประชาชนในท้องถิ่นได้อย่างมีประสิทธิภาพ ประสิทธิภาพ และโปร่งใสตรวจสอบได้

(๓) เพื่อลดปัญหาการทุจริตและการประพฤติมิชอบของประเทศ

(๔) เพื่อพัฒนาระบบและกระบวนการทางกฎหมายให้สามารถอำนวยความสะดวกด้วยความรวดเร็ว และเป็นธรรมแก่ประชาชน

ยุทธศาสตร์ที่ ๗ การพัฒนาโครงสร้างพื้นฐานและระบบโลจิสติกส์ วัตถุประสงค์

(๑) เพื่อพัฒนาโครงสร้างพื้นฐาน สิ่งอำนวยความสะดวกด้านคมนาคมขนส่งและการค้า รวมทั้งมีกลไกกำกับ ดูแล การประกอบกิจการขนส่งที่มีประสิทธิภาพและโปร่งใส ให้สามารถสนับสนุนการเพิ่มขีดความสามารถในการแข่งขันของประเทศจากการพัฒนาโครงข่ายการขนส่ง และการยกระดับคุณภาพชีวิตให้กับประชาชน

(๒) เพื่อสร้างความมั่นคงทางพลังงาน เพิ่มประสิทธิภาพการใช้พลังงาน และส่งเสริมการใช้พลังงานทดแทนและพลังงานสะอาด ตลอดจนขยายโอกาสทางธุรกิจในภาคอาเซียนจากการพัฒนาด้านพลังงาน

(๓) เพื่อเพิ่มประสิทธิภาพและขยายการให้บริการด้านโครงสร้างพื้นฐานดิจิทัลอย่างทั่วถึงทั้งประเทศ ในราคาที่เหมาะสมเป็นธรรม และส่งเสริมธุรกิจดิจิทัลใหม่ และนวัตกรรมรวมทั้งพัฒนาระบบความปลอดภัยทางไซเบอร์ให้มีความมั่นคง และคุ้มครองสิทธิส่วนบุคคลให้แก่ผู้บริการ

(๔) เพื่อพัฒนาประสิทธิภาพและการขยายให้บริการโครงสร้างพื้นฐานด้านหน้าเชิงปริมาณ และคุณภาพให้ครอบคลุมทั่วประเทศ ลดอัตราน้ำสูญเสียในระบบประปา และกลไกการบริหารจัดการการประกอบกิจกรรมน้ำประปาในภาพรวมของประเทศ

(๕) เพื่อพัฒนาอุตสาหกรรมต่อเนื่องที่เกิดจากลงทุนด้านโครงสร้างพื้นฐาน เพื่อลดการนำเข้าจากต่างประเทศ และสร้างโอกาสทางเศรษฐกิจให้กับประเทศ

ยุทธศาสตร์ที่ ๘ การพัฒนาวิทยาศาสตร์ เทคโนโลยี วิจัย นวัตกรรม
วัตถุประสงค์

(๑) เพื่อสร้างความเข้มแข็งและยกระดับความสามารถด้านวิทยาศาสตร์และเทคโนโลยีขั้นก้าวหน้า ให้สนับสนุนการสร้างมูลค่าของสาขาการผลิตและบริการเป้าหมาย

(๒) เพื่อสร้างโอกาสการเข้าถึงและนำเทคโนโลยีไปใช้ให้กับเกษตรกรรายย่อย วิสาหกิจชุมชนและวิสาหกิจขนาดกลางและขนาดย่อม

(๓) เพื่อพัฒนานวัตกรรมที่มุ่งเน้นการลดความเหลื่อมล้ำและยกระดับคุณภาพชีวิตของประชาชนผู้สูงอายุ ผู้ด้อยโอกาสทางสังคม และคุณภาพสิ่งแวดล้อม

(๔) เพื่อบูรณาการระบบบริหารจัดการวิทยาศาสตร์ เทคโนโลยี วิจัย และนวัตกรรมให้สามารถดำเนินงานไปในทิศทางเดียวกัน

ยุทธศาสตร์ที่ ๙ การพัฒนาภาค เมือง และพื้นที่เศรษฐกิจ
วัตถุประสงค์

(๑) เพื่อกระจายความเจริญและโอกาสทางเศรษฐกิจไปสู่ภูมิภาคอย่างทั่วถึงมากขึ้น

(๒) เพื่อพัฒนาเมืองศูนย์กลางของจังหวัดให้เป็นเมืองหน้าด่านสำหรับคนทุกกลุ่ม

(๓) เพื่อพัฒนาและฟื้นฟูพื้นที่ฐานเศรษฐกิจหลักให้ขยายตัวอย่างเป็นมิตรต่อสิ่งแวดล้อม และเพิ่มคุณภาพชีวิตคนในชุมชน

(๔) เพื่อพัฒนาพื้นที่เศรษฐกิจใหม่ให้สนับสนุนการเพิ่มขีดความสามารถในการแข่งขันและพัฒนาในพื้นที่อย่างยั่งยืน

ยุทธศาสตร์ที่ ๑๐ ความร่วมมือระหว่างประเทศเพื่อการพัฒนา
วัตถุประสงค์

(๑) เพื่อใช้ประโยชน์จากจุดเด่นของทำเลที่ตั้งของประเทศไทยที่เป็นจุดเชื่อมโยงสำคัญของแนวระเบียงเศรษฐกิจต่างๆ ให้เกิดประโยชน์อย่างเต็มศักยภาพในการพัฒนาเศรษฐกิจและสังคมของไทย

(๒) เพื่อขยายโอกาสด้านการค้าการลงทุนระหว่างประเทศ และยกระดับให้ประเทศเป็นฐานการผลิตและการลงทุนที่มีศักยภาพและโดดเด่น

(ก) เพื่อเพิ่มบทบาทของไทยในเวทีโลกด้วยการส่งเสริมบทบาทที่สร้างสรรค์ของไทยในกรอบความร่วมมือต่างๆ ร่วมทั้งการสนับสนุนการขับเคลื่อนการพัฒนาภายใต้กรอบเป้าหมายการพัฒนาที่ยั่งยืน(Sustainable Development Goals: SDGs

๑.๓ แผนพัฒนาภาค/แผนพัฒนากลุ่มจังหวัด/แผนพัฒนาจังหวัด

๑.๔ ยุทธศาสตร์การพัฒนาขององค์กรปกครองส่วนท้องถิ่นในเขตจังหวัดร้อยเอ็ด เพื่อดำเนินการจัดการทำแผนพัฒนาสี่ปี (๒๕๖๑ - ๒๕๖๔)

วิสัยทัศน์

“ เป็นท้องถิ่นที่มีความเข้มแข็งทางเศรษฐกิจและสังคม ด้วยการพัฒนา
ตามปรัชญาเศรษฐกิจพอเพียง ผ่านกลไกของรัฐ ”

พันธกิจ

๑. ส่งเสริมการพัฒนาโครงสร้างพื้นฐาน ให้มีคุณภาพเพื่อสร้างโอกาส สร้างรายได้ยกระดับคุณภาพชีวิตให้มีความมั่นคง
๒. ส่งเสริมการสร้างภูมิคุ้มกันให้สามารถรองรับการเปลี่ยนแปลงอย่างมีประสิทธิภาพ
๓. ประสานพลังทุกภาคส่วนในการขับเคลื่อนจากภายใน

เป้าประสงค์รวม

๑. ท้องถิ่นมีความมั่นคง ประชาชนมีคุณภาพชีวิตที่ดี
๒. มุ่งประโยชน์ส่วนรวมอย่างยั่งยืน

ประเด็นยุทธศาสตร์

- ประเด็นยุทธศาสตร์ที่ ๑ พัฒนาการเชื่อมโยงเครือข่ายโครงสร้างพื้นฐาน
ประเด็นยุทธศาสตร์ที่ ๒ สร้างความเข้มแข็งของครอบครัว ชุมชน และสังคม
ประเด็นยุทธศาสตร์ที่ ๓ พัฒนาที่สมดุลและยั่งยืน
ประเด็นยุทธศาสตร์ที่ ๔ สร้างเสริมสมรรถนะประชาชนและพลังทางสังคม

ยุทธศาสตร์การพัฒนาท้องถิ่น

ประเด็นยุทธศาสตร์ที่ ๑ พัฒนาการเชื่อมโยงเครือข่ายโครงสร้างพื้นฐาน

เป้าประสงค์

๑. เป็นท้องถิ่นน่าอยู่ มีสาธารณูปโภค สาธารณูปการที่ได้มาตรฐานเป็นมิตรกับสิ่งแวดล้อม
ตัวชี้วัด
 ๑. จำนวนโครงสร้างพื้นฐานที่ได้มาตรฐานเพิ่มขึ้น (จำนวน ๒๐ แห่ง/ปี)
 ๒. จำนวนชลประทานเพื่อการเกษตรเพิ่มขึ้น (จำนวน ๒๐ แห่ง/ปี)
 ๓. จำนวนทรัพยากรธรรมชาติ และสิ่งแวดล้อมได้รับการฟื้นฟู (จำนวน ๕,๐๐๐ ไร่/ปี)

กลยุทธ์

๑. พัฒนาโครงสร้างพื้นฐานที่เป็นระบบและได้มาตรฐาน
๒. บริหารจัดการน้ำ พัฒนาชลประทานและเขตไฟฟ้าเพื่อการเกษตรให้ครอบคลุมทุกพื้นที่
๓. พัฒนาด้านผังเมือง การควบคุมอาคาร กำจัดขยะมูลฝอย สิ่งปฏิกูล น้ำเสีย การป้องกันและบรรเทา
สาธารณภัย

๔. บำรุงรักษาป่าและน้ำอย่างยั่งยืน การบริหารจัดการทรัพยากรธรรมชาติ และสิ่งแวดล้อม เพื่อให้ระบบนิเวศน์ที่เหมาะสม โดยมีการบูรณาการของทุกภาคส่วนที่เกี่ยวข้อง

ประเด็นยุทธศาสตร์ที่ ๒ สร้างความเข้มแข็งของครอบครัว ชุมชน และสังคม

เป้าประสงค์

๑. เพื่อพัฒนาให้พลเมืองมีคุณภาพ มีงานทำ มีรายได้เพียงพอต่อการดำรงชีพ
๒. เพื่อพัฒนาชุมชนให้ท้องถิ่นเป็นสังคมที่เข้มแข็ง สมานฉันท์ เกื้อกูล เอื้ออาทรต่อกัน

ตัวชี้วัด

๑. ร้อยละของเด็ก/นักเรียน และเยาวชน ได้รับการพัฒนาตามเกณฑ์มาตรฐานการศึกษาขั้นพื้นฐาน (ร้อยละ ๑๐๐)
๒. ร้อยละของประชาชนนำปรัชญาเศรษฐกิจพอเพียงมาดำเนินชีวิต (ร้อยละ ๘๕)
๓. ร้อยละของแรงงานได้พัฒนาสู่แรงงานมีฝีมือ (ร้อยละ ๕๐)
๔. ร้อยละของประชาชนเข้าถึงสวัสดิการด้านสาธารณสุขของรัฐ (ร้อยละ ๘๐)

กลยุทธ์

๑. พัฒนาคนทุกช่วงวัย สร้างสังคมแห่งการเรียนรู้ ด้านการศึกษาทั้งในระบบ และนอกระบบ สืบทอดองค์ความรู้ ศิลปะ วัฒนธรรม จารีตประเพณี ภูมิปัญญาท้องถิ่น
๒. พัฒนาประชาชนในจังหวัดให้ดำรงชีวิตอย่างมีความสุข ใช้ชีวิตแบบพอเพียงตามปรัชญาเศรษฐกิจพอเพียง การนำภูมิปัญญาท้องถิ่นมาใช้ในการดำรงชีวิต การประกอบอาชีพ เพื่อสร้างมูลค่าเพิ่ม ลดต้นทุนให้กับสินค้าและบริการ
๓. พัฒนาศักยภาพแรงงานทั้งแรงงานในระบบ และแรงงานนอกระบบ แรงงานวิสาหกิจชุมชน ไปสู่แรงงานที่มีความรู้ มีฝีมือ ความเชี่ยวชาญ
๔. พัฒนาสวัสดิการสังคม การส่งเสริมและการพัฒนาคุณภาพชีวิต สุขอนามัยและสิ่งแวดล้อม การป้องกันและการระงับการระบาดของโรคติดต่อ ส่งเสริมสุขภาพพลานามัยของประชาชน และการเข้าถึงการรักษาของผู้ด้อยโอกาสทางสังคมและประชาชนทั่วไป

ประเด็นยุทธศาสตร์ที่ ๓ พัฒนาที่สมดุลและยั่งยืน

เป้าประสงค์

๑. เพื่อแก้ไขปัญหาความยากจน
๒. เพื่อเพิ่มมูลค่าสินค้าการเกษตรของจังหวัด

ตัวชี้วัด

๑. มูลค่าผลิตภัณฑ์ชุมชนของกลุ่มอาชีพต่างๆ เพิ่มขึ้น (ร้อยละ ๕ ต่อปี)
๒. แหล่งท่องเที่ยวใหม่ที่สร้างขึ้น และแหล่งท่องเที่ยวทางธรรมชาติเพิ่มขึ้น (จำนวน ๒๐ แห่ง/ปี)
๓. มูลค่าผลผลิตทางการเกษตร การบริการ การผลิต การค้าเพิ่มขึ้น (ร้อยละ ๕ ต่อปี)
๔. จำนวนวัดกรรมทางเกษตรที่เพิ่มขึ้น (จำนวน ๕ โครงการต่อปี)

กลยุทธ์

๑. ส่งเสริมการลงทุน ส่งเสริมแนวคิดเศรษฐกิจสร้างสรรค์ให้เกิดขึ้นแก่คนในชุมชน เพื่อเพิ่มมูลค่าของผลิตภัณฑ์ชุมชน และมุ่งเน้นให้เกิดการพึ่งพาตนเองตามหลักปรัชญาเศรษฐกิจพอเพียง

๒. พัฒนาการท่องเที่ยวของจังหวัดให้เป็นพื้นที่เป้าหมายทางการเที่ยว การสร้างแหล่งท่องเที่ยวใหม่ แหล่งท่องเที่ยวทางธรรมชาติ ส่งเสริมกลุ่มอาชีพ การบริการ การผลิต การสินค้า อุตสาหกรรมการท่องเที่ยวและการบริการของจังหวัด

๓. สร้างมูลค่าเพิ่มให้กับผลิตผลทางการเกษตร ผลิตผลของกลุ่มอาชีพต่างๆ ส่งเสริมการใช้ปุ๋ยชีวภาพ การลดต้นทุนการผลิต และการใช้พลังงานทดแทน

๔. พัฒนาระบบการผลิตสินค้าการเกษตรด้วยนวัตกรรม ให้เป็นเกษตรปลอดภัย สู่มาตรฐานสากล เกษตรอินทรีย์ เป็นมิตรต่อสิ่งแวดล้อม

ประเด็นยุทธศาสตร์ที่ ๔ สร้างเสริมสมรรถนะประชาชนและพลังทางสังคม

เป้าประสงค์

๑. เพื่อสร้างความร่วมมือของภาครัฐ ภาคเอกชน และภาคประชาชน

๒. ส่งเสริมการพัฒนาท้องถิ่นตามหลักธรรมาภิบาล

ตัวชี้วัด

๑. จำนวนประชาชนมีความสำนึกพลเมืองเพิ่มขึ้น (จำนวน ๑๒,๐๐๐ คน/ปี)

๒. ร้อยละการมีส่วนร่วมของพลเมืองในโครงการพัฒนาต่างๆ (ร้อยละ ๑๐๐)

๓. ร้อยละความขัดแย้งทางอุดมการณ์และความคิดในสังคมลดลง (ร้อยละ ๑๐๐)

กลยุทธ์

๑. ส่งเสริมประชาธิปไตย สนับสนุนการพัฒนาประชาธิปไตยภาคพลเมือง การพัฒนาศักยภาพผู้นำชุมชน คำนึงถึงหลักนิติธรรม ความโปร่งใส ความรับผิดชอบ ความคุ้มค่า การมีส่วนร่วม และมีคุณธรรมจากองค์กรปกครองส่วนท้องถิ่น

๒. การเสริมสร้างการมีส่วนร่วมทุกกระบวนการของประชาชน เพื่อแก้ไขปัญหาการปฏิรูป และการพัฒนาท้องถิ่นในทุกๆ ด้านอย่างต่อเนื่อง

๓. การบริหารแบบบูรณาการ และแบบประชารัฐ

๔. การสร้างความสงบ ความผาสุก ความมั่นคงในชีวิต การลดความเหลื่อมล้ำทางสังคม การสร้างโอกาสในการเข้าถึงหรือได้รับสิทธิและสวัสดิการของรัฐอย่างเท่าเทียมและเป็นธรรม

๒. ยุทธศาสตร์ขององค์กรปกครองส่วนท้องถิ่น

๒.๑ วิสัยทัศน์ พันธกิจ และจุดมุ่งหมายเพื่อการพัฒนา

วิสัยทัศน์การพัฒนาท้องถิ่น

เทศบาลตำบลโนนตาล ต้องการอะไรในอนาคต คือคำตอบที่วิสัยทัศน์จะต้องตอบสนอง โดยความเห็นชอบของผู้บริหารท้องถิ่น ประชาคม และ ผู้มีส่วนได้เสียทั้งหมด วิสัยทัศน์จะเป็นสื่อที่ชี้ให้เห็นทิศทางการพัฒนาในอนาคตของตำบลโนนตาล เป็นเข็มทิศในการกำหนดทิศทางการพัฒนาของท้องถิ่น

วิสัยทัศน์ของผู้บริหาร

มุ่งมั่น สร้างสรรค์ พัฒนา ส่งเสริมการศึกษา ปวงประชามีสุข

พันธกิจ

พันธกิจที่ ๑ เพิ่มศักยภาพของเทศบาลตำบลโนนตาล

พันธกิจที่ ๒ พัฒนาคุณภาพชีวิตและทุนนิยมทางสังคม

พันธกิจที่ ๓ เพิ่มขีดความสามารถในกระบวนการพัฒนาและความเป็นธรรม

จุดมุ่งหมายเพื่อการพัฒนา

๑. ดำเนินการพัฒนาเพื่อให้ประชาชนมีคุณภาพชีวิตที่ดีขึ้นทุกครอบครัว
๒. ดำเนินการพัฒนาเพื่อสร้างความเข้มแข็งของภาคประชาชน โดยยึดหลักการมีส่วนร่วมของประชาชนเป็นหลัก
๓. ดำเนินการพัฒนาและขยายโอกาสทางการศึกษา
๔. ดำเนินการพัฒนาเพื่อสร้างจิตสำนึกให้ประชาชนในท้องถิ่นสำนึกรักบ้านเกิดมากยิ่งขึ้น
๕. ดำเนินการพัฒนาส่งเสริม สร้างรายได้ให้กับประชาชน มีอาชีพเสริมเพิ่มรายได้พร้อมทั้งแก้ไขปัญหาความยากจนของประชาชนในเขตพื้นที่อย่างต่อเนื่อง
๖. ดำเนินการพัฒนา พัฒนาฟื้นฟูและจัดระบบสิ่งแวดล้อมภายในชุมชนให้น่าอยู่สวยงามและยั่งยืนตลอดไป
๗. ดำเนินการพัฒนาปรับปรุงส่งเสริมแหล่งท่องเที่ยวของเทศบาลตำบลโนนตาลอย่างต่อเนื่อง
๘. ดำเนินการพัฒนาส่งเสริมกลุ่มอาชีพ ภูมิปัญญาท้องถิ่นพร้อมทั้งจัดหาตลาดรองรับสินค้าจากกลุ่มอาชีพต่าง ๆ
ภายในเขตพื้นที่เทศบาลตำบลโนนตาล
๙. สร้างเทศบาลตำบลโนนตาล ให้เป็นองค์กรที่มีหลักคุณธรรม จริยธรรม ความเสมอภาค ความยุติธรรม ความโปร่งใส โดยยึดหลักของธรรมาภิบาล

๒.๒ ยุทธศาสตร์ของเทศบาลตำบลโนนตาล

วิสัยทัศน์ของเทศบาลตำบลโนนตาล

“ โนนตาลชุมชนน่าอยู่ บริหารควบคุมคุณธรรม เน้นเศรษฐกิจพอเพียง สืบสานประเพณี วัฒนธรรมเด่น เน้นคนเป็นศูนย์กลาง สิ่งแวดล้อมไม่เป็นพิษ พัฒนาคุณภาพชีวิต เศรษฐกิจสดใส ร่วมใจพัฒนายั่งยืนแบบบูรณาการ”

การพัฒนาตามนโยบายคณะผู้บริหารเทศบาลตำบลโนนตาล

1. ยุทธศาสตร์การพัฒนาด้านโครงสร้างพื้นฐาน

แนวทางการพัฒนา

- 1.1 ก่อสร้างปรับปรุงและซ่อมแซมระบบสาธารณูปโภคและสาธารณูปการในเขตเทศบาลให้ได้มาตรฐานและเพียงพอ
- 1.2 สนับสนุนและส่งเสริมการวางแผนพัฒนาระบบการขนส่งให้สามารถเชื่อมโยงประสานกันได้อย่างสะดวกรวดเร็วและมีประสิทธิภาพ
- 1.3 ส่งเสริมและสนับสนุนการกระจายโครงสร้างพื้นฐานที่จำเป็น เช่น ไฟฟ้า ประปา โทรศัพท์ และการสื่อสารด้านการโทรคมนาคมด้านอื่นๆ ไปสู่ชุมชนเพื่อยกระดับคุณภาพชีวิตของชุมชน
- 1.4 ส่งเสริมและพัฒนาปรับปรุงแหล่งน้ำสาธารณะให้มีน้ำเพียงพอในการทำเกษตร
- 1.5 สนับสนุนและส่งเสริมให้มีการปรับปรุงภูมิทัศน์ชุมชน หน่วยงานราชการและเอกชน
- 1.6 ปรับปรุงส่งเสริมสถานที่ท่องเที่ยวเชิงอนุรักษ์ของชุมชน

2.ยุทธศาสตร์การพัฒนาด้านการศึกษา ศาสนา และวัฒนธรรม

แนวทางการพัฒนา

- 2.1 ส่งเสริมสืบสานจารีตประเพณี ศาสนา และวัฒนธรรม อันดีงามให้คงอยู่คู่กับท้องถิ่นสืบไป
- 2.2 สนับสนุนและส่งเสริมให้เด็กอ่อนวัยเรียนได้รับบริการเตรียมความพร้อมในรูปแบบต่างๆ

3. ยุทธศาสตร์การพัฒนาด้านเศรษฐกิจ

3.1 สนับสนุนการเสริมสร้างเศรษฐกิจพอเพียงตามแนวพระราชดำริและสร้างความเข้มแข็งของชุมชน

และประชาสัมพันธ์เพื่อนำไปสู่การพัฒนาแบบพึ่งตนเอง

3.2 ส่งเสริมตลาดชุมชนโดยจัดให้มีร้านค้าชุมชนและสินค้าที่ระลึกของชุมชน

3.3 รวมกลุ่มทางเศรษฐกิจด้วยการส่งเสริมออมทรัพย์และพัฒนากลุ่มอาชีพ

4. ยุทธศาสตร์การพัฒนาด้านสังคม

4.1 ส่งเสริมความรู้ด้านสุขภาพอนามัยความเป็นอยู่ของประชาชนเพื่อการมีสุขภาพดีถ้วนหน้า

4.2 สนับสนุนการป้องกันและแก้ไขปัญหาสุขภาพจิตในกลุ่มเป้าหมายต่างๆ

4.3 ส่งเสริมเด็กและเยาวชน คนชรา คนพิการทุพพลภาพ ประชาชนผู้ทุกข์ยากขาดแคลนไร้ที่พึ่งให้มีคุณภาพ

4.4 เสริมสร้างให้มีการพัฒนาระบบป้องกันและบรรเทาสาธารณภัย

5. ยุทธศาสตร์การพัฒนาด้านสิ่งแวดล้อม

5.1 จัดการสิ่งแวดล้อมชุมชนเพื่อรักษาสภาพแวดล้อมธรรมชาติของชุมชนรวมทั้งเพื่อเป็นการเสริมสร้างภูมิทัศน์

5.2 ลดปริมาณขยะมูลฝอยและสิ่งปฏิกูลที่เกิดจากชุมชนและส่งเสริมการนำมาใช้ใหม่อย่างเหมาะสม

7. การบริหารบ้านเมืองที่ดี

6.1 ส่งเสริมและสนับสนุนการสร้างเครือข่ายชุมชน การจัดเวทีประชาคมในชุมชน เพื่อสร้างกระบวนการเรียนรู้

7. ยุทธศาสตร์การพัฒนาด้านการเมือง-การบริหาร-นโยบายของรัฐและหน่วยงานที่เกี่ยวข้อง

7.1 ส่งเสริมให้ประชาชนมีส่วนร่วมในการพัฒนาท้องถิ่น

7.2 พัฒนาการรับรู้ข้อมูลข่าวสารของประชาชน

7.3 ส่งเสริม สนับสนุนให้เทศบาลมีความเข้มแข็งร่วมมือประสานงานกับองค์กรอื่น

7.4 ส่งเสริมปรับปรุงและพัฒนาความรู้ความสามารถบุคลากร

7.5 ปรับปรุงพัฒนาประสิทธิภาพการปฏิบัติงานและจัดให้มีเครื่องมือเครื่องใช้ และสถานที่ปฏิบัติงานให้ทันสมัย

๑.๕ จุดยืนทางยุทธศาสตร์

พัฒนาบ้านเมืองที่อยู่อาศัยให้น่าอยู่ สะอาด เป็นระเบียบ การคมนาคมสะดวกน้ำไหลไฟสว่างถ้วนหน้า ส่งเสริมการศึกษา พัฒนาอาชีพ ภูมิปัญญาท้องถิ่น เพิ่มรายได้ให้มั่นคงยั่งยืน มีสุขถ้วนหน้า

๑.๖ ความเชื่อมโยงของยุทธศาสตร์ในภาพรวม

พระราชบัญญัติกำหนดแผนและขั้นตอนการกระจายอำนาจให้แก่องค์กรปกครองส่วนท้องถิ่น พ.ศ.๒๕๔๒ มาตรา ๑๖ และมาตรา ๑๗ บัญญัติให้เทศบาล องค์การบริหารส่วนตำบลและการปกครองส่วนท้องถิ่นรูปแบบพิเศษมีอำนาจหน้าที่ในการจัดทำแผนพัฒนาท้องถิ่นของตนเองแล้วยังมีหน้าที่ในการประสานการจัดทำแผนพัฒนาจังหวัดตามระเบียบที่คณะรัฐมนตรีกำหนดอีกด้วย เนื่องจากการวางแผนทั้งในระยะสั้นและระยะยาวเกี่ยวข้องกับการกำหนดนโยบายการปกครองบริหาร การบริหารงานบุคคล การเงินและการคลังและการปฏิบัติตามอำนาจหน้าที่ที่กฎหมายกำหนด องค์การปกครองส่วนท้องถิ่น

แผนภาพความเชื่อมโยงของยุทธศาสตร์ในภาพรวม

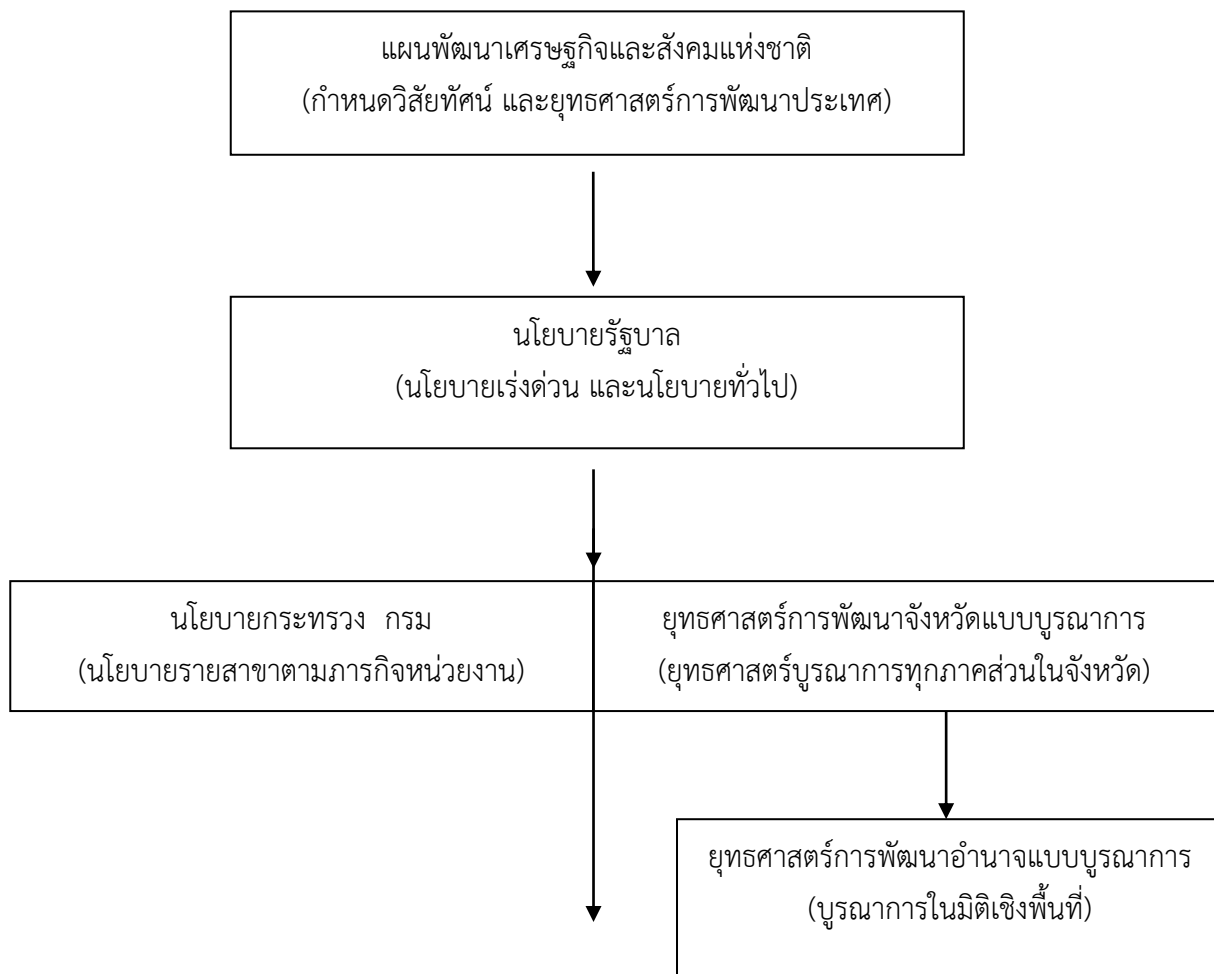

๑.๗ การวิเคราะห์เพื่อการพัฒนาท้องถิ่น

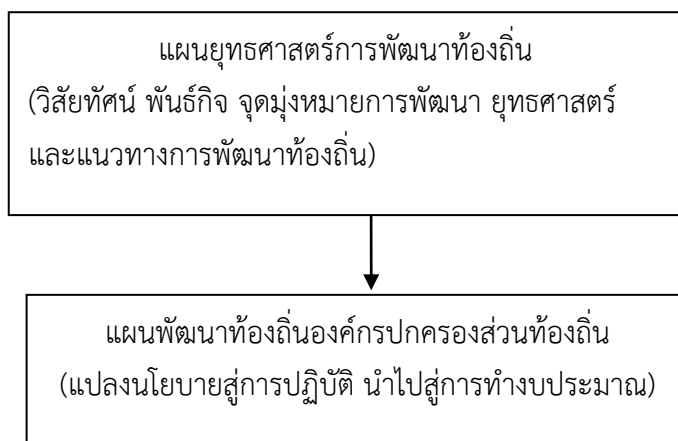

๓ การวิเคราะห์เพื่อพัฒนาท้องถิ่น

๑. การวิเคราะห์กรอบการจัดทำยุทธศาสตร์ขององค์กรปกครองส่วนท้องถิ่น

การวิเคราะห์ศักยภาพการพัฒนาของเทศบาล

จุดแข็ง

- ตำบลโนนตาลมีพื้นที่ทำการเกษตรประมาณ 11,048 ไร่ หรือคิดเป็นร้อยละ 87.38 ของพื้นที่ทั้งตำบล ซึ่งพื้นที่ส่วนใหญ่เหมาะสมสำหรับการปลูกข้าว โดยเฉพาะข้าวหอมมะลิและข้าวเหนียวคุณภาพดีเป็นที่ต้องการของตลาดภายในประเทศ สามารถที่จะพัฒนาให้ผลผลิตปลอดภัยและมีคุณภาพตามที่ตลาดต้องการได้และสู่ทางการส่งเสริมการผลิตเพื่อการบริโภคภายในประเทศค่อนข้างดีและได้รับการสนับสนุนจากทุกภาคส่วน
- มีแรงงานจำนวนมากและราคาถูกจากข้อมูลสถิติจังหวัดร้อยเอ็ด พบว่ามีกำลังแรงงานจำนวนมาก ทั้งนี้เป็นแรงงานประเภทฝีมือและไร้ฝีมือ ซึ่งจะเป็ประโยชน์สำหรับนักลงทุนในอุตสาหกรรมประเภทที่อาศัยแรงงานในการผลิต ดังนั้น จึงเป็นโอกาสและช่องทางของนักธุรกิจที่จะใช้ประกอบการตัดสินใจ
- ตำบลโนนตาลจัดได้ว่าเป็นท้องถิ่นที่มีความสงบเรียบร้อยและประชาชนสามารถสืบสานอนุรักษ์ขนบธรรมเนียม ประเพณีที่ดั้งเดิมของท้องถิ่นไว้ได้เป็นอย่างดี มีความเป็นอยู่ที่เรียบง่าย มีความรัก ความสามัคคี อยู่กันแบบพี่แบบน้อง เอื้อเฟื้อพืงพาอาศัยกันและกัน โดยเฉพาะการที่มีภูมิปัญญาท้องถิ่นที่สามารถสร้างผลงานไปแสดงในระดับอื่นๆ ได้ ประกอบกับทุกภาคส่วนได้เน้นกระบวนการมีส่วนร่วมของประชาชนในการบริหารและพัฒนาด้านต่างๆมากขึ้น จึงจัดให้ดำเนินการและการแก้ไขปัญหาต่างๆเป็นไปอย่างเรียบร้อย ตำบลโนนตาล มีแหล่งน้ำธรรมชาติหลายแห่งที่เกิดขึ้นในพื้นที่ ที่สามารถใช้เป็นแหล่งน้ำเพื่อการเกษตร การอุปโภค-บริโภคได้เป็นอย่างดี ถ้าหน่วยงานที่มีงบประมาณในการดำเนินการจำนวนมากมาช่วยสนับสนุนการพัฒนาแหล่งน้ำทั้งหมดอย่างเป็นระบบทำให้ไม่เกิดปัญหาความแห้งแล้งซ้ำซากจะทำให้ราษฎรทำการเกษตรได้ตลอดทั้งปี ตำบลโนนตาลมีพื้นที่ที่ ตั้งหมู่บ้านบางส่วนอยู่ริมถนนทางหลวงแผ่นดินจำนวน2สาย ซึ่งเป็นถนนที่เชื่อมระหว่างจังหวัดและอำเภอใกล้เคียง เช่นอำเภอจตุรพักตรพิมาน อำเภอสุวรรณภูมิ และเป็นเส้นทางยุทธศาสตร์ในการพัฒนาต่อไปในอนาคต ตำบลโนนตาล เป็นที่ตั้งของสถานศึกษาระดับประถมศึกษา และขยายโอกาส จำนวน 4 โรงเรียน และมีศูนย์พัฒนาเด็กเล็กจำนวน 1 แห่ง ซึ่งราษฎรสามารถส่งบุตรหลานเข้าเรียนได้อย่างทั่วถึง
- ตำบลโนนตาล เป็นแหล่งผลิตปุ๋ยชีวภาพ เพื่อจำหน่ายให้กับเกษตรกรภายในตำบลและส่งจำหน่ายสู่ตลาดในราคาถูกทำให้ประชาชนมีปุ๋ยใช้อย่างเพียงพอและลดต้นทุนในการผลิตด้านเกษตรกรของประชาชนตำบลโนนตาล
- ตำบลโนนตาลเป็นพื้นที่ที่เหมาะสมกับการส่งเสริมการปลูกมะลิ และปลูกหม่อน เป็นอย่างมาก เทศบาลตำบลโนนตาลกำลังประสานงานกับหน่วยงานที่เกี่ยวข้องจัดทำโครงการนี้อย่างต่อเนื่องและเป็นรูปธรรมให้ได้ในอนาคต เพื่อจัดทำเป็นโครงการ “ หนึ่งตำบล หนึ่งผลิตภัณฑ์ “
- ตำบลโนนตาลมีศูนย์ส่งเสริมพัฒนาอาชีพของราษฎรในตำบล เพื่อเป็นสถานที่รองรับการฝึกอาชีพของราษฎรทุกประเภท เพื่อให้สามารถขยายผลได้ในอนาคตได้อย่างเป็นรูปธรรม

จุดอ่อน

- ตำบลโนนตาลมักประสบปัญหาภัยแล้ง และภัยธรรมชาติ พื้นที่การเกษตรมีปัญหาเป็นประจำทุกปี ซึ่งเป็นปัญหาเรื้อรังมาตลอด ทำให้เกิดความเสียหายกับพืชผลทางการเกษตรและเป็นปัญหาอุปสรรคในการพัฒนาด้านการเกษตรมาโดยตลอด
- ตำบลโนนตาลประสบปัญหาด้านการเพาะปลูกพืชในฤดูแล้งมาโดยตลอด เนื่องจากสาเหตุสำคัญคือน้ำไม่เพียงพอเพราะขาดแหล่งน้ำต้นทุนที่ยังไม่สามารถเก็บน้ำไว้อย่างเต็มที่และเป็นพื้นที่นอกเขตชลประทาน จึงเป็นสาเหตุให้เกษตรกรไม่สามารถที่จะเพาะปลูกได้ จึงต้องอาศัยการปลูกพืชที่พึ่งน้ำฝนเป็นหลัก
- ตำบลโนนตาลประชาชนส่วนใหญ่ประกอบอาชีพเกษตรกรรมโดยเฉพาะอย่างยิ่งการปลูกข้าว พืชไร่ต่างๆ ซึ่งผลผลิตที่เกิดจากการเกษตรยังมีปัญหาในเรื่องของราคาค่อนข้างต่ำและไม่แน่นอน ไม่มีผลกำไรจึงมีแรงจูงใจให้เกษตรกรหันมาพัฒนาคุณภาพและผลผลิตให้ได้เพียงพอประกอบกับมักประสบปัญหาภัยธรรมชาติ เช่น น้ำท่วม ภัยแล้ง ที่เป็นตัวทำให้เกิดความเสียหายต่อผลผลิตและผลกระทบต่อความเป็นอยู่ของประชาชนโดยรวม
- เกษตรกรของตำบลโนนตาลส่วนมากนิยมใช้ปุ๋ยเคมีและยาปราบศัตรูพืชโดยไม่คำนึงถึงผลกระทบต่อเกิดขึ้น อันเนื่องมาจากความไม่รู้หรือขาดจิตสำนึกต่อผู้บริโภค ถึงแม้ทางราชการจะรณรงค์และปลูกจิตสำนึกให้เกษตรกรหันมาใช้สารอินทรีย์มากขึ้น แต่ก็สามารถทำได้ระดับหนึ่งเท่านั้น
- ตำบลโนนตาลประสบปัญหาในการเคลื่อนย้ายแรงงานไปทำงานที่อื่นหลังจากฤดูกาลทำนา และว่างงานจำนวนมาก เนื่องจากการขาดแคลนแหล่งจ้างงานเพียงพอจะรองรับ โดยแหล่งงานที่สำคัญที่ประชาชนไปทำงานได้แก่ กทม. และเขตปริมณฑล ภาคตะวันออกและภาคใต้
- ถึงแม้โนนตาลจะมีแรงงานเป็นจำนวนมาก แต่เมื่อพิจารณาจะพบว่าแรงงานส่วนใหญ่จะเป็นผู้จบการศึกษาในระดับประถมศึกษา และระดับมัธยมศึกษาในชั้นต่ำ ส่วนใหญ่จะประกอบอาชีพส่วนตัว เป็นลูกจ้างเอกชนซึ่งจัดได้ว่ากำลังแรงงานยังมีการศึกษาในชั้นต่ำและขาดทักษะในการพัฒนาฝีมือแรงงานตามความต้องการของตลาดแรงงาน
- จากการที่ประชาชนตำบลโนนตาลประกอบอาชีพส่วนใหญ่ทำนา ทำไร่ จึงทำให้มีช่องว่างของฤดูกาลทำนาหลายเดือน ประชาชนจึงว่างงาน ไม่มีแหล่งจ้างงาน มีอาชีพที่เหมาะสมให้ประกอบอาชีพเสริมหลังฤดูกาลทำนา ทำให้เป็นอุปสรรคในการเพิ่มรายได้ของประชาชนแต่มีรายจ่ายเพิ่มขึ้น ทำให้เกิดการมีหนี้สินทั้งในระบบและนอกระบบมากขึ้น
- ตำบลโนนตาลยังขาดสถานที่ท่องเที่ยวในท้องถิ่น สืบเนื่องจากตำบลโนนตาลยังขาดงบประมาณในการบูรณวัตถุที่มีอยู่ภายในตำบลมาเป็นแหล่งท่องเที่ยว หรือสถานที่พักผ่อน / สวนสุขภาพประจำตำบล

โอกาส

- รัฐบาลได้มีนโยบายส่งเสริมให้ประเทศไทยเป็นศูนย์กลางการผลิตอาหารเพื่อป้อนสู่ครัวโลก จึงถือเป็นโอกาสดีของเกษตรกรที่จะนำผลผลิตสารปลอดสารพิษเพื่อส่งป้อนตลาดภายในประเทศซึ่งหากรัฐบาลให้ความสำคัญและให้การสนับสนุนขั้นตอนของผลผลิต คาดว่าจะทำให้เกษตรกรได้รับประโยชน์จากการขายผลผลิตทางการเกษตรสู่ตลาดภายในประเทศในปี ต่อๆไป

-การประสานความร่วมมือกับนักการเมืองระดับประเทศเพื่อผลักดันความต้องการข้อคิดเห็นข้อเสนอแนะของประชาชนส่งต่อไปยังรัฐบาลเป็นไปด้วยความรวดเร็วสามารถสนองตอบความต้องการของประชาชนได้ในระดับหนึ่ง- จากโครงการของรัฐบาล คือ โครงการอินเทอร์เน็ตตำบล ที่ลงแต่ละตำบลทำให้รับรู้ข้อมูลข่าวสารของทางราชการได้อย่างรวดเร็วและต่อเนื่อง

-จากการขยายตัวทางเศรษฐกิจของประเทศทำให้ความต้องการของแรงงานมีมากขึ้นซึ่งจะเป็นประโยชน์กับตำบลโนนตาลเนื่องจากมีแรงงานมากและสามารถพัฒนาศักยภาพฝีมือแรงงานให้เป็นที่ยอมรับและก่อให้เกิดรายได้ อีกทั้งเมื่อแรงงานเดินทางกลับภูมิลำเนาของตนก็จะนำทักษะจากการทำงานมาพัฒนาท้องถิ่นของตนเองได้

-นโยบายส่งเสริมสินค้า OTOP ของรัฐบาลได้เป็นตัวเร่งและกระตุ้นก่อให้เกิดการลงทุนและมีการหมุนเวียนรายได้ของประชาชน ซึ่งสินค้า OTOP ของประชาชนถือเป็นโอกาสหนึ่งที่กลุ่มประชาชนในท้องถิ่นสามารถพัฒนาสินค้าของท้องถิ่นนำไปสู่ระดับโลกได้

-นโยบายของรัฐที่ส่งเสริมสนับสนุนให้องค์กรปกครองส่วนท้องถิ่นมีอินเทอร์เน็ตตำบลเพื่อประชาสัมพันธ์ตลอดจนการแลกเปลี่ยนสั่งซื้อสินค้าจากทุกภูมิภาคผ่านอินเทอร์เน็ตตำบล ซึ่งถือโอกาสที่กลุ่มอาชีพต่างๆ จะได้พัฒนาความรู้ในเรื่องสารสนเทศและเทคโนโลยีการสื่อสาร

- การตื่นตัวในเรื่องอาหารปลอดภัยพิชชอยู่ในระดับความสนใจของประชาชนโดยทั่วไปการดูแลเรื่องสิ่งแวดล้อมและอาหารเป็นพิษถือเป็นเรื่องสำคัญประกอบกับปัจจุบันที่การส่งเสริมการผลิตข้าวอินทรีย์ซึ่งได้รับการรับรองมาตรฐานเกษตรอินทรีย์ทำให้สามารถค้าขายภายในประเทศและส่งออกขายต่างประเทศเป็นจำนวนมากอีกทั้งสามารถพัฒนาและขยายพื้นที่การผลิตที่มีศักยภาพในการปรับเปลี่ยนเป็นเกษตรอินทรีย์ได้อีกจำนวนมาก

ปัญหาอุปสรรค

1.พื้นที่ของตำบลโนนตาล ส่วนใหญ่ดินจะเป็นดินทรายไม่อุ้มน้ำ ขาดความอุดมสมบูรณ์ของแร่ธาตุที่เป็นประโยชน์ต่อการเจริญเติบโตของพืชซึ่งส่งผลต่อผลผลิตต่อไร่ของเกษตรกรประกอบกับน้ำทำการเกษตรไม่เพียงพอและภัยแล้งในบางปีทำให้ผลผลิตของเกษตรกรไม่ได้รับผลอย่างเต็มที่และด้อยคุณภาพ

2.ขนาดของพื้นที่หมู่บ้านกับจำนวนประชากรที่ไม่สอดคล้องกับความเป็นจริงทำให้การจัดสรรงบประมาณเพื่อดำเนินการพัฒนาในด้านต่างๆเป็นไปอย่างเชื่องช้าไม่สามารถตอบสนองความต้องการของประชาชนได้อย่างเต็มที่

3.การที่กฎหมายหลายๆฉบับได้ให้อำนาจหน้าที่แก่เทศบาลตำบลในการปฏิบัติตาม แต่ก็มีความหมายของหลาย ๆ หน่วยงานที่ยังขัด ตลอดจนยังไม่เปิดโอกาสให้เทศบาลตำบลดำเนินการได้หรือไม่ เปิดโอกาสให้ปฏิบัติได้อย่างง่ายยิ่งขึ้นจึงเกิดความไม่คล่องตัวล่าช้าไม่ทันสมัยและสถานการณ์ซึ่งส่งผลกระทบต่อประชาชนโดยตรง

การนำแผนพัฒนาท้องถิ่นไปสู่การปฏิบัติ

๑. ยุทธศาสตร์การพัฒนาและแผนงาน

ที่	ยุทธศาสตร์	ด้าน	แผนงาน	หน่วยงาน รับผิดชอบหลัก	หน่วยงาน สนับสนุน	
๑	ด้านโครงสร้างพื้นฐาน	ด้านโครงสร้างพื้นฐาน	แผนงานเคหะและชุมชน	กองช่าง	ทุกหน่วยงาน เทศบาลตำบล โนนตาล	
			แผนงานบริหารงานทั่วไป	สำนัก ปลัดเทศบาล		
			แผนงานบริหารกองคลัง	กองคลัง		
			แผนงานการศึกษา	กองการศึกษา		
๒	ด้านการพัฒนาด้าน การศึกษา ศาสนา และวัฒนธรรม	บริหารทั่วไป	แผนงานบริหารงานทั่วไป	สำนัก ปลัดเทศบาล	ทุกหน่วยงาน เทศบาลตำบล โนนตาล	
			บริการชุมชนและสังคม	แผนงานการศึกษา		งานการศึกษา
			บริการชุมชนและสังคม	แผนงานศาสนาวัฒนธรรม และนันทนาการ		งานการศึกษา
			บริการชุมชนและสังคม	แผนงานศาสนาวัฒนธรรม ท้องถิ่น		งานการศึกษา
๓	ด้านการพัฒนา เศรษฐกิจ	ส่งเสริมการเกษตร	แผนงานการเกษตร	งานสาธารณสุข ฯ	ทุกหน่วยงาน เทศบาลตำบล โนนตาล	
			แผนงานสร้างความเข้มแข็ง ของชุมชน	งานสวัสดิการ		
๔	ด้านการพัฒนาด้าน สังคม	บริการชุมชนและสังคม	แผนงานสาธารณสุข	งานสาธารณสุข ฯ	ทุกหน่วยงาน เทศบาลตำบล โนนตาล	
			งานบริหารทั่วไปเกี่ยวกับ การรักษาความสงบ ภายใน	แผนงานรักษาความสงบ ภายใน		งานป้องกัน
		งานบริหารทั่วไปเกี่ยวกับ สร้างความเข้มแข็งของ ชุมชน	แผนงานสร้างความเข้มแข็ง ของชุมชน	งานสวัสดิการ		

ยุทธศาสตร์การพัฒนาและแผนงาน (ต่อ)

169

ที่	ยุทธศาสตร์	ด้าน	แผนงาน	หน่วยงาน รับผิดชอบ หลัก	หน่วยงาน สนับสนุน
๕.	การพัฒนาด้านสิ่งแวดล้อม	งานบริหารทั่วไป เกี่ยวกับสร้างความ เข้มแข็งของชุมชน	แผนงานสร้างความ เข้มแข็งของชุมชน	งานสวัสดิการ	เทศบาลตำบล โนนตาล
๖.	การบริหารกิจการบ้านเมืองที่ ดี	บริหารทั่วไป งานบริหารทั่วไป เกี่ยวกับสร้างความ เข้มแข็งของชุมชน งานบริหารทั่วไป เกี่ยวกับการรักษา ความสงบภายใน	แผนงานบริหารงาน ทั่วไป แผนงานสร้างความ เข้มแข็งของชุมชน แผนงานรักษาความสงบ ภายใน	สำนัก ปลัดเทศบาล งานสวัสดิการ งานป้องกัน	เทศบาลตำบล โนนตาล
๗	การพัฒนาด้านการเมือง-การ บริหาร-นโยบายของรัฐและ หน่วยงานที่เกี่ยวข้อง	บริหารทั่วไป	แผนงานบริหารงาน ทั่วไป แผนงานบริหารงานการ คลัง แผนงานสร้างความเข้ม แข็งของชุมชน	สำนัก ปลัดเทศบาล กองคลัง งานสวัสดิการ	เทศบาลตำบล โนนตาล
รวม	๗ ยุทธศาสตร์	ด้าน	แผนงาน	หน่วยงาน	ทุกหน่วยงานของ เทศบาลตำบล โนนตาล

การติดตามและประเมินผล

๔.๑ การติดตามและประเมินผลยุทธศาสตร์

ตามพระราชบัญญัติกำหนดแผนและขั้นตอนการกระจายอำนาจให้องค์กรปกครองส่วนท้องถิ่น พ.ศ. ๒๕๔๒ ได้กำหนดให้องค์กรปกครองส่วนท้องถิ่น มีอำนาจและหน้าที่ในการจัดทำแผนพัฒนาท้องถิ่นของตนเอง โดยในการจัดทำแผนพัฒนาขององค์กรปกครองส่วนท้องถิ่นนั้น จะต้องดำเนินการตามระเบียบกระทรวงมหาดไทย ว่าด้วยการจัดทำแผนพัฒนาขององค์กรปกครองส่วนท้องถิ่น พ.ศ. ๒๕๔๘ และที่แก้ไขเพิ่มเติมถึง (ฉบับที่ ๓) พ.ศ. ๒๕๖๑ ทั้งนี้ แผนพัฒนาท้องถิ่นจะต้องสอดคล้องกับแผนพัฒนาจังหวัด ยุทธศาสตร์การพัฒนาขององค์กรปกครองส่วนท้องถิ่นในเขตจังหวัด แผนพัฒนาอำเภอ แผนพัฒนาตำบล แผนพัฒนาหมู่บ้านหรือแผนชุมชน อันมีลักษณะเป็นการกำหนดรายละเอียดแผนงาน ดังนั้น จึงต้องมีการกำหนดยุทธศาสตร์การพัฒนาขององค์กรปกครองส่วนท้องถิ่นในเขตจังหวัดขึ้น ตามกระบวนการพิจารณาจากประชาคมท้องถิ่นระดับจังหวัด ร่วมกับคณะกรรมการพัฒนาองค์กรบริหารส่วนจังหวัด คณะกรรมการประสานแผนพัฒนาท้องถิ่นระดับจังหวัด ผู้แทนองค์กรปกครองส่วนท้องถิ่นในเขตจังหวัด ร่วมกันจัดทำ ทบทวน หรือเปลี่ยนแปลงยุทธศาสตร์การพัฒนาขององค์กรปกครองส่วนท้องถิ่นในเขตจังหวัด เพื่อให้การจัดทำแผนพัฒนาขององค์กรปกครองส่วนท้องถิ่นเกิดประสิทธิภาพ ประสิทธิผล โดยนำยุทธศาสตร์การพัฒนาขององค์กรปกครองส่วนท้องถิ่นในเขตจังหวัดไปใช้เป็นแนวทางในการจัดทำแผนพัฒนาท้องถิ่นของตนเองได้ต่อไป และเพื่อให้สามารถบูรณาการกับแผนพัฒนาจังหวัด แผนปฏิบัติการประจำปีของจังหวัดและตอบสนองความต้องการของประชาชนอันจะนำไปสู่การจัดทำงบประมาณ ที่มีประสิทธิภาพในท้องถิ่นได้อย่างแท้จริง เป็นเครื่องมือในการพัฒนาท้องถิ่นให้เข้มแข็ง เกิดประโยชน์สูงสุดต่อประชาชนในท้องถิ่น

ดังนั้น องค์กรปกครองส่วนท้องถิ่น จึงต้องกำหนดยุทธศาสตร์การพัฒนาขององค์กรปกครองส่วนท้องถิ่นให้สอดคล้องยุทธศาสตร์การพัฒนาขององค์กรปกครองส่วนท้องถิ่นในเขตจังหวัด เพื่อนำไปสู่การบูรณาการร่วมกัน ให้เกิดความสอดคล้องกับแผนพัฒนาจังหวัด สามารถเชื่อมโยงไปสู่แผนพัฒนากลุ่มจังหวัด แผนพัฒนาภาค แผนพัฒนาเศรษฐกิจและสังคมแห่งชาติ ฉบับที่ ๑๒ แผนยุทธศาสตร์ชาติ ๒๐ ปี ไทยแลนด์ ๔.๐ และในการจัดทำแผนพัฒนาท้องถิ่น (พ.ศ. ๒๕๖๖ – ๒๕๗๐) จะต้องมีการติดตามและติดตามและประเมินผลยุทธศาสตร์เพื่อความสอดคล้องแผนพัฒนาท้องถิ่นขององค์กรปกครองส่วนท้องถิ่น ตามระเบียบกระทรวงมหาดไทย ว่าด้วยการจัดทำแผนขององค์กรปกครองส่วนท้องถิ่น พ.ศ. ๒๕๔๘ และที่แก้ไขเพิ่มเติมถึง (ฉบับที่ ๓) พ.ศ. ๒๕๖๑ โดยคณะกรรมการติดตามและประเมินผลแผนพัฒนาท้องถิ่น จะต้องดำเนินการให้คะแนนตามเกณฑ์ที่กำหนดไว้ ซึ่งเป็นส่วนหนึ่งของการติดตามและประเมินผลแผนพัฒนา โดยดำเนินการให้แล้วเสร็จภายในหกสิบวัน นับแต่วันที่ประกาศใช้งบประมาณรายจ่าย รายละเอียดแนวทางการพิจารณาตามหนังสือกระทรวงมหาดไทย ด่วนที่สุด ที่ มท ๐๘๑๐.๓/ว ๒๙๓๑ ลงวันที่ ๑๕ พฤษภาคม ๒๕๖๒ เรื่อง ชักซ้อมแนวทางการทบทวนแผนพัฒนาท้องถิ่น (พ.ศ. ๒๕๖๖ – ๒๕๗๐) ขององค์กรปกครองส่วนท้องถิ่น ดังนี้

แนวทางการพิจารณาการติดตามและประเมินผลยุทธศาสตร์
เพื่อความสอดคล้องแผนพัฒนาท้องถิ่นขององค์กรปกครองส่วนท้องถิ่น

ประเด็นการพิจารณา	คะแนน
๑. ข้อมูลสภาพทั่วไปและข้อมูลพื้นฐานขององค์กรปกครองส่วนท้องถิ่น	๒๐
๒. การวิเคราะห์สภาวะการณ์และศักยภาพ	๒๐
๓. ยุทธศาสตร์ประกอบด้วย	๖๐
๓.๑ ยุทธศาสตร์ขององค์กรปกครองส่วนท้องถิ่น	(๑๐)
๓.๒ ยุทธศาสตร์ขององค์กรปกครองส่วนท้องถิ่นในเขตจังหวัด	(๑๐)
๓.๓ ยุทธศาสตร์จังหวัด	(๑๐)
๓.๔ วิสัยทัศน์	(๕)
๓.๕ กลยุทธ์	(๕)
๓.๖ เป้าประสงค์ของแต่ละประเด็นกลยุทธ์	(๕)
๓.๗ จุดยืนทางยุทธศาสตร์	(๕)
๓.๘ แผนงาน	(๕)
๓.๙ ความเชื่อมโยงของยุทธศาสตร์ในภาพรวม	(๕)
รวมคะแนน	๑๐๐

แนวทางเบื้องต้นในการให้คะแนนแนวทางการพิจารณาการติดตามและประเมินผลยุทธศาสตร์
เพื่อความสอดคล้องแผนพัฒนาท้องถิ่นขององค์กรปกครองส่วนท้องถิ่น

ประเด็นการ พิจารณา	รายละเอียดหลักเกณฑ์	คะแนน เต็ม	คะแนน ที่ได้
๑. ข้อมูลสภาพ ทั่วไปและข้อมูล พื้นฐานขององค์กร ปกครองส่วนท้องถิ่น	ควรประกอบด้วยข้อมูลดังนี้ (๑) ข้อมูลเกี่ยวกับด้านกายภาพ เช่น ที่ตั้งของหมู่บ้าน/ชุมชน/ตำบล ลักษณะภูมิประเทศ ลักษณะภูมิอากาศ ลักษณะของที่ดิน ลักษณะของ แหล่งน้ำ ลักษณะของป่าไม้ ฯลฯ ด้านการเมือง/การปกครอง เช่น เขต การปกครองการเลือกตั้ง ฯลฯ	๒๐ (๓)	
	(๒) ข้อมูลเกี่ยวกับด้านการเมือง/การปกครอง เช่น เขตการปกครอง การเลือกตั้ง ฯลฯ ประชากร เช่น ข้อมูลเกี่ยวกับจำนวนประชากร และ ช่วงอายุและจำนวนประชากร ฯลฯ	(๒)	
	(๓) ข้อมูลเกี่ยวกับสภาพทางสังคม เช่น การศึกษา สาธารณสุข อาชญากรรม ยาเสพติด การสังคมสงเคราะห์	(๒)	
	(๔) ข้อมูลเกี่ยวกับระบบบริหารพื้นฐาน เช่น การคมนาคมขนส่ง การ ไฟฟ้า การประปา โทรศัพท์ ฯลฯ	(๒)	
	(๕) ข้อมูลเกี่ยวกับระบบเศรษฐกิจ เช่น การเกษตร การประมง การ ประมงสัตว์ การบริการ การท่องเที่ยว อุตสาหกรรม การพาณิชย์/กลุ่ม อาชีพแรงงาน ฯลฯ	(๒)	
	(๖) ข้อมูลเกี่ยวกับศาสนา ประเพณี วัฒนธรรม เช่น การนับถือศาสนา ประเพณี และงานประจำปี ภูมิปัญญาท้องถิ่น ภาษาถิ่น สินค้าพื้นเมือง และของที่ระลึก ฯลฯ และอื่นๆ	(๒)	
	(๗) ข้อมูลเกี่ยวกับทรัพยากรธรรมชาติ เช่น น้ำ ป่าไม้ ภูเขา คุณภาพ ของทรัพยากรธรรมชาติ ฯลฯ	(๒)	
	(๘) การสำรวจและจัดเก็บข้อมูลเพื่อการจัดทำแผนพัฒนาท้องถิ่นหรือ การใช้ข้อมูล จปฐ.	(๒)	
	(๙) การประชุมประชาคมท้องถิ่น รูปแบบ วิธีการ และการดำเนินการ ประชุมประชาคมท้องถิ่นโดยใช้กระบวนการร่วมคิด ร่วมทำ ร่วม ตัดสินใจ ร่วมตรวจสอบ ร่วมรับประโยชน์ ร่วมแก้ไขปัญหา ปรึกษาหารือ แลกเปลี่ยนเรียนรู้ เพื่อแก้ไขปัญหาสำหรับการพัฒนา ท้องถิ่นตามอำนาจหน้าที่ขององค์กรปกครองส่วนท้องถิ่น	(๓)	

ประเด็น การพิจารณา	รายละเอียดหลักเกณฑ์	คะแนน เต็ม	คะแนน ที่ได้
๒. การวิเคราะห์ สถานการณ์และ ศักยภาพ	ควรประกอบด้วยข้อมูลดังนี้ (๑) การวิเคราะห์ที่ควบคุมความเชื่อมโยง ความสอดคล้องยุทธศาสตร์ จังหวัด ยุทธศาสตร์การพัฒนาขององค์กรปกครองส่วนท้องถิ่นในเขต จังหวัด ยุทธศาสตร์ขององค์กรปกครองส่วนท้องถิ่น นโยบายของ ผู้บริหารท้องถิ่น รวมถึงความเชื่อมโยงแผนยุทธศาสตร์ชาติ ๒๐ ปี แผนพัฒนาเศรษฐกิจและสังคมแห่งชาติ และ Thailand ๔.๐	๒๐ (๕)	
	(๒) การวิเคราะห์การใช้ผังเมืองรวมหรือผังเมืองเฉพาะและการบังคับ ใช้ผลของการบังคับใช้ สภาพการณ์ที่เกิดขึ้นต่อการพัฒนาท้องถิ่น	(๓)	
	(๓) การวิเคราะห์ทางสังคม เช่น ด้านแรงงาน การศึกษา สาธารณสุข ความยากจน อาชญากรรม ปัญหาเสพติด เทคโนโลยี จารีต ประเพณี วัฒนธรรม ภูมิปัญญาท้องถิ่น เป็นต้น	(๓)	
	(๔) การวิเคราะห์ทางเศรษฐกิจ ข้อมูลด้านรายได้ครัวเรือน การส่งเสริม อาชีพ กลุ่มอาชีพ กลุ่มทางสังคม การพัฒนาอาชีพและกลุ่มต่างๆ สภาพทางเศรษฐกิจและความเป็นอยู่ทั่วไป เป็นต้น	(๓)	
	(๕) การวิเคราะห์สิ่งแวดล้อม พื้นที่สีเขียว ธรรมชาติต่างๆ ทาง ภูมิศาสตร์ กระบวนการหรือสิ่งที่เกิดขึ้น การประดิษฐ์ที่มีผลต่อ สิ่งแวดล้อมและการพัฒนา	(๓)	
	(๖) ผลการวิเคราะห์ศักยภาพเพื่อประเมินสถานภาพการพัฒนาใน ปัจจุบันและโอกาสการพัฒนาในอนาคตของท้องถิ่น ด้วยเทคนิค SWOT Analysis ที่อาจส่งผลต่อการดำเนินงานได้แก่ S-Strengit (จุด แข็ง) W-Weakness (จุดอ่อน) O-Opportunity (โอกาส) และT- Therat (อุปสรรค)	(๓)	
๓. ยุทธศาสตร์ ๓.๑ ยุทธศาสตร์ของ องค์กรปกครองส่วน ท้องถิ่น ๓.๒ ยุทธศาสตร์ของ องค์กรปกครองส่วน ท้องถิ่นในเขตจังหวัด ๓.๓ ยุทธศาสตร์ จังหวัด	ควรประกอบด้วยข้อมูลดังนี้ สอดคล้องกับสภาพสังคม เศรษฐกิจ สิ่งแวดล้อมของท้องถิ่น ประเด็นปัญหาการพัฒนาและแนวทางการ พัฒนาที่สอดคล้องกับยุทธศาสตร์ขององค์กรปกครองส่วนท้องถิ่น และ เชื่อมโยงหลักพระราชบัญญัติแผนยุทธศาสตร์ชาติ ๒๐ ปี แผนพัฒนา เศรษฐกิจและสังคมแห่งชาติ และ Thailand ๔.๐	๖๐ (๑๐)	
	สอดคล้องและเชื่อมโยงกับสภาพสังคม เศรษฐกิจ สิ่งแวดล้อมของ ท้องถิ่น และยุทธศาสตร์จังหวัด และเชื่อมโยงหลักพระราชบัญญัติ ยุทธศาสตร์ชาติ ๒๐ ปี แผนพัฒนาเศรษฐกิจและสังคมแห่งชาติและ Thailand ๔.๐	(๑๐)	
	สอดคล้องกับแผนพัฒนากลุ่มจังหวัด ยุทธศาสตร์พัฒนาภาค แผนพัฒนาเศรษฐกิจและสังคมแห่งชาติ แผนการบริหารราชการ แผ่นดิน นโยบาย/ยุทธศาสตร์ คสช. และนโยบายรัฐบาล หลักประชา รัฐ แผนยุทธศาสตร์ชาติ ๒๐ ปี และThailand ๔.๐	(๑๐)	

ประเด็นการพิจารณา	รายละเอียดหลักเกณฑ์	คะแนนเต็ม	คะแนนที่ได้
๓.๔ วิสัยทัศน์	วิสัยทัศน์ ซึ่งมีลักษณะแสดงสถานภาพที่องค์กรปกครองส่วนท้องถิ่นต้องการจะเป็นหรือบรรลุถึงอนาคตอย่างชัดเจน สอดคล้องกับโอกาสและศักยภาพที่เป็นลักษณะเฉพาะขององค์กรปกครองส่วนท้องถิ่นและสัมพันธ์กับโครงการพัฒนา	(๕)	
๓.๕ กลยุทธ์	แสดงให้เห็นช่องทาง วิธีการ ภารกิจหรือสิ่งที่จะต้องทำตามอำนาจหน้าที่ขององค์กรปกครองส่วนท้องถิ่นที่จะนำไปสู่การบรรลุวิสัยทัศน์ หรือแสดงให้เห็นถึงความชัดเจนในสิ่งที่จะดำเนินการให้บรรลุวิสัยทัศน์นั้น	(๕)	
๓.๖ เป้าประสงค์ของแต่ละประเด็นกลยุทธ์	เป้าประสงค์ของแต่ละประเด็นกลยุทธ์มีความสอดคล้องและสนับสนุนต่อกกลยุทธ์ที่จะเกิดขึ้น มุ่งหมายสิ่งหนึ่งสิ่งใดที่ชัดเจน	(๕)	
๓.๗ จุดยืนทางยุทธศาสตร์ (Positioning)	ความมุ่งมั่นอันแน่วแน่ในการวางแผนพัฒนาท้องถิ่น เพื่อให้บรรลุวิสัยทัศน์ขององค์กรปกครองส่วนท้องถิ่น ซึ่งเกิดจากศักยภาพของพื้นที่จริง ที่จะนำไปสู่ผลสำเร็จทางยุทธศาสตร์	(๕)	
๓.๘ แผนงาน	แผนงานหรือจุดมุ่งหมายเพื่อการพัฒนาในอนาคต กำหนดจุดมุ่งหมายในเรื่องใดเรื่องหนึ่งหรือแผนงานที่เกิดจากเป้าประสงค์ ตัวชี้วัด ค่าเป้าหมาย กลยุทธ์ จุดยืนทางยุทธศาสตร์ขององค์กรปกครองส่วนท้องถิ่นที่มีความชัดเจน นำไปสู่การทำโครงการพัฒนาท้องถิ่นในแผนพัฒนาท้องถิ่น โดยระบุแผนงานและความเชื่อมโยงดังกล่าว	(๕)	
๓.๙ ความเชื่อมโยงของยุทธศาสตร์ในภาพรวม	ความเชื่อมโยงองค์รวมที่นำไปสู่การพัฒนาท้องถิ่นที่เกิดผลผลิต/โครงการจากแผนยุทธศาสตร์ชาติ ๒๐ ปี แผนพัฒนาเศรษฐกิจและสังคมแห่งชาติ ฉบับที่ ๑๒ Thailand ๔.๐ แผนพัฒนาภาค/แผนพัฒนากลุ่มจังหวัด /แผนพัฒนาจังหวัดยุทธศาสตร์การพัฒนาขององค์กรปกครองส่วนท้องถิ่นในเขตจังหวัด และยุทธศาสตร์ขององค์กรปกครองส่วนท้องถิ่น	(๕)	
รวมคะแนน		๑๐๐	

๔.๒ การติดตามและประเมินผลโครงการขององค์กรปกครองส่วนท้องถิ่น

ในการจัดทำแผนพัฒนาท้องถิ่น (พ.ศ. ๒๕๖๖ – ๒๕๗๐) ขององค์กรปกครองส่วนท้องถิ่น จะต้องมีการติดตามและประเมินผลโครงการขององค์กรปกครองส่วนท้องถิ่นเพื่อความสอดคล้องแผนพัฒนาท้องถิ่น ตามระเบียบกระทรวงมหาดไทย ว่าด้วยการจัดทำแผนขององค์กรปกครองส่วนท้องถิ่น พ.ศ. ๒๕๔๘ และที่แก้ไขเพิ่มเติมถึง (ฉบับที่ ๓) พ.ศ. ๒๕๖๑ โดยคณะกรรมการติดตามและประเมินผลแผนพัฒนาท้องถิ่น จะต้องดำเนินการให้คะแนนตามเกณฑ์ที่กำหนดไว้ ซึ่งเป็นส่วนหนึ่งของการติดตามและประเมินผลแผนพัฒนา โดยดำเนินการให้แล้วเสร็จภายในหกสิบวัน นับแต่วันที่ประกาศใช้งบประมาณรายจ่าย รายละเอียดแนวทางการพิจารณาตามหนังสือกระทรวงมหาดไทย ด่วนที่สุด ที่ มท ๐๘๑๐.๓/ว ๒๙๓๑ ลงวันที่ ๑๕ พฤษภาคม ๒๕๖๒ เรื่อง ชักซ้อมแนวทางการทบทวนแผนพัฒนาท้องถิ่น (พ.ศ. ๒๕๖๖ – ๒๕๗๐) ขององค์กรปกครองส่วนท้องถิ่น ดังนี้

**แนวทางการพิจารณาการติดตามและประเมินผลโครงการ
เพื่อความสอดคล้องแผนพัฒนาท้องถิ่น (พ.ศ. ๒๕๖๖ – ๒๕๗๐) ขององค์กรปกครองส่วนท้องถิ่น**

ประเด็นการพิจารณา	คะแนน
๑. การสรุปสถานการณ์การพิจารณา	๑๐
๒. การประเมินผลการนำแผนพัฒนาท้องถิ่นสี่ปีไปปฏิบัติในเชิงปริมาณ	๑๐
๓. การประเมินผลการนำแผนพัฒนาท้องถิ่นสี่ปีไปปฏิบัติในเชิงคุณภาพ	๑๐
๔. แผนงานและยุทธศาสตร์การพิจารณา	๑๐
๕. โครงการพัฒนา ประกอบด้วย	๖๐
๕.๑ ความชัดเจนของชื่อโครงการ	(๕)
๕.๒ กำหนดวัตถุประสงค์สอดคล้องกับโครงการ	(๕)
๕.๓ เป้าหมาย (ผลผลิตของโครงการ) มีความชัดเจนนำไปสู่การตั้งงบประมาณได้ถูกต้อง	(๕)
๕.๔ โครงการมีความสอดคล้องกับแผนยุทธศาสตร์ชาติ ๒๐ ปี	(๕)
๕.๕ เป้าหมาย (ผลผลิตของโครงการ) มีความสอดคล้องกับแผนพัฒนาเศรษฐกิจและสังคมแห่งชาติ	(๕)
๕.๖ โครงการมีความสอดคล้องกับ Thailand ๔.๐	(๕)
๕.๗ โครงการสอดคล้องกับยุทธศาสตร์จังหวัด	(๕)
๕.๘ โครงการแก้ไขปัญหาความยากจนหรือการเสริมสร้างให้ประเทศชาติมั่นคง มั่งคั่ง ยั่งยืน ภายใต้หลักปรัชญา	(๕)
๕.๙ งบประมาณ มีความสอดคล้องกับเป้าหมาย (ผลผลิตของโครงการ)	(๕)
๕.๑๐ มีการประมาณการราคาถูกต้องตามหลักวิธีการงบประมาณ	(๕)
๕.๑๑ มีการกำหนดตัวชี้วัด (KPI) และสอดคล้องกับวัตถุประสงค์และผลคาดว่าจะได้รับ	(๕)

๕.๑๒ ผลที่คาดว่าจะได้รับ สอดคล้องกับวัตถุประสงค์		(๕)	
รวมคะแนน		๑๐๐	
ประเด็น การพิจารณา	รายละเอียดหลักเกณฑ์	คะแนน เต็ม	คะแนน ที่ได้

<p>๕. โครงการพัฒนา ๕.๑ ความชัดเจน ของชื่อโครงการ</p>	<p>ควรประกอบด้วยข้อมูลดังนี้ เป็นโครงการที่มีวัตถุประสงค์สนองต่อยุทธศาสตร์การพัฒนาขององค์กรปกครองส่วนท้องถิ่นและดำเนินการเพื่อให้การพัฒนาบรรลุตามวิสัยทัศน์ขององค์กรปกครองส่วนท้องถิ่นที่กำหนดไว้ ชื่อโครงการมีความชัดเจนมุ่งไปเรื่องใดเรื่องหนึ่ง อ่านแล้วเข้าใจได้ว่าจะพัฒนาอะไรในอนาคต</p>	<p>๖๐ (๕)</p>	
<p>๕.๒ กำหนดวัตถุประสงค์สอดคล้องกับโครงการ</p>	<p>มีวัตถุประสงค์ชัดเจน (clear objective) โครงการต้องกำหนดวัตถุประสงค์สอดคล้องกับความเป็นมาของโครงการ สอดคล้องกับหลักการและเหตุผล วิธีการดำเนินงานต้องสอดคล้องกับวัตถุประสงค์ มีความเป็นไปได้ชัดเจน มีลักษณะเฉพาะเจาะจง</p>	<p>(๕)</p>	
<p>๕.๓ เป้าหมาย (ผลผลิตของโครงการ) มีความชัดเจนนำไปสู่การตั้งงบประมาณได้ถูกต้อง</p>	<p>สภาพที่ยากให้เกิดขึ้นในอนาคตเป็นทิศทางที่ต้องไปให้ถึงเป้าหมายต้องชัดเจน สามารถระบุจำนวนเท่าไร กลุ่มเป้าหมายคืออะไร มีผลผลิตอย่างไร กลุ่มเป้าหมาย พื้นที่ดำเนินงาน และระยะเวลาดำเนินงานอธิบายให้ชัดเจนว่าโครงการนี้จะทำที่ไหน เริ่มต้นในช่วงเวลาใดและจบลงเมื่อไร ใครคือกลุ่มเป้าหมายของโครงการ หากกลุ่มเป้าหมายมีหลายกลุ่ม ให้บอกชัดเจนไปว่าใครคือกลุ่มเป้าหมายหลัก ใครคือกลุ่มเป้าหมายรอง</p>	<p>(๕)</p>	
<p>๕.๔ โครงการมีความสอดคล้องกับแผนยุทธศาสตร์ ๒๐ ปี</p>	<p>โครงการสอดคล้องกับ (๑) ความมั่นคง (๒) การสร้างความสามารถในการแข่งขัน (๓) การพัฒนาเสริมสร้างศักยภาพคน (๔) การสร้างโอกาสความเสมอภาคและเท่าเทียมกันทางสังคม (๕) การสร้างการเติบโตบนคุณภาพชีวิตที่เป็นมิตรต่อสิ่งแวดล้อม (๖) การปรับสมดุลและพัฒนาระบบการบริหารจัดการภาครัฐ เพื่อให้เกิดความมั่นคง มั่งคั่ง ยั่งยืน</p>	<p>(๕)</p>	
<p>๕.๕ เป้าหมาย (ผลผลิตของโครงการ) มีความสอดคล้องกับแผนพัฒนาเศรษฐกิจและสังคมแห่งชาติ</p>	<p>โครงการมีความสอดคล้องแผนพัฒนาเศรษฐกิจและสังคมแห่งชาติฉบับที่ ๑๒ โดย (๑) ยึดหลักปรัชญาเศรษฐกิจพอเพียง (๒) ยึดคนเป็นศูนย์กลางพัฒนา (๓) ยึดวิสัยทัศน์ภายใต้ยุทธศาสตร์ชาติ ๒๐ ปี (๔) ยึดเป้าหมายอนาคตประเทศไทย ๒๕๗๙ (๕) ยึดหลักการนำไปสู่ปฏิบัติให้เกิดผลสัมฤทธิ์อย่างจริงจังใน ๕ ปีที่ต่อยอดไปสู่ผลสัมฤทธิ์ที่เป็นเป้าหมายระยะยาว ภายใต้แนวทางการพัฒนา (๑) การยกระดับศักยภาพการแข่งขันและการหลุดพ้นกับดักรายได้ปานกลางสู่รายได้สูง (๒) การพัฒนาศักยภาพคนตามช่วงวัยและการปฏิรูประบบเพื่อสร้างสังคมสูงวัยอย่างมีคุณภาพ (๓) การลดความเหลื่อมล้ำทางสังคม (๔) การรองรับการเชื่อมโยงภูมิภาคและความเป็นเมือง (๕) การสร้างความเจริญเติบโตทางเศรษฐกิจและสังคมอย่างเป็นมิตรกับสิ่งแวดล้อม (๖) การบริหารราชการแผ่นดินที่มีประสิทธิภาพ</p>	<p>(๕)</p>	

ประเด็น การพิจารณา	รายละเอียดหลักเกณฑ์	คะแนน เต็ม	คะแนน ที่ได้
๕.๖ โครงการมีความ สอดคล้อง	โครงการมีลักษณะหรือสอดคล้องกับการปรับเปลี่ยนโครงสร้างเศรษฐกิจ ไปสู่ Value-Based Economy หรือเศรษฐกิจที่ขับเคลื่อนด้วยนวัตกรรม ทำน้อย ได้มาก เช่น (๑) เปลี่ยนจากการผลิตสินค้า โภคภัณฑ์ไปสู่สินค้า เชิงนวัตกรรม (๒) เปลี่ยนจากการขับเคลื่อนประเทศด้วย ภาคอุตสาหกรรม ไปสู่การขับเคลื่อนด้วยเทคโนโลยี ความคิดสร้างสรรค์ และนวัตกรรม (๓) เปลี่ยนจากการเน้นภาคการผลิตสินค้าไปสู่การเน้น ภาคบริการมากขึ้น รวมถึงโครงการที่เติมเต็มด้วยวิทยาการ ความคิด สร้างสรรค์ นวัตกรรม วิทยาศาสตร์ เทคโนโลยี และการวิจัยและพัฒนา แล้วต่อยอดความได้เปรียบเชิงเปรียบเทียบ เช่น ด้านการเกษตร เทคโนโลยีชีวภาพ สาธารณสุข วัฒนธรรม ฯลฯ	(๕)	๕
๕.๗ โครงการ สอดคล้องกับ ยุทธศาสตร์จังหวัด	โครงการพัฒนาท้องถิ่นมีความสอดคล้องกับห่วงโซ่เวลาของ แผนพัฒนาจังหวัดที่ได้กำเนิดขึ้น เพื่อขับเคลื่อนการพัฒนาท้องถิ่นเสมือน หนึ่งการขับเคลื่อนการพัฒนาจังหวัด ซึ่งไม่สามารถแยกส่วนใดส่วนหนึ่ง ออกจากกันได้ นอกจากนี้โครงการพัฒนาท้องถิ่นต้องเป็นโครงการ เชื่อมต่อหรือเดินทางไปด้วยกันกับยุทธศาสตร์จังหวัดที่ได้กำหนดขึ้นเป็น ปัจจุบัน	(๕)	๕
๕.๘ โครงการแก้ไข ปัญหาความยากจน หรือการเสริมสร้างให้ ประเทศชาติมั่นคง มั่งคั่ง ยั่งยืน ภายใต้ หลักประชารัฐ	เป็นโครงการที่ดำเนินการภายใต้พื้นฐานความพอเพียงที่ประชาชน ดำเนินการเองหรือร่วมดำเนินการ เป็นโครงการต่อยอดและขยายได้ เป็น โครงการที่ประชาชนต้องการเพื่อให้เกิดความยั่งยืน ซึ่งมีลักษณะที่จะให้ ท้องถิ่นมีความมั่นคง มั่งคั่ง ยั่งยืน เป็นท้องถิ่นที่พัฒนาแล้วด้วยการ พัฒนาปรัชญาเศรษฐกิจพอเพียง	(๕)	๕
๕.๙ งบประมาณมี ความสอดคล้องกับ เป้าหมาย(ผลผลิต ของโครงการ)	งบประมาณโครงการพัฒนาจะต้องคำนึงถึงหลักสำคัญ ๕ ประการในการ จัดทำโครงการได้แก่ (๑) ความประหยัด (Economy) (๒) ความมี ประสิทธิภาพ (Efficiency) (๓) ความมีประสิทธิภาพ (Effectiveness) (๔) ความยุติธรรม (Equity) (๕) ความโปร่งใส (Transparency)	(๕)	๕
๕.๑๐ มีการประมาณ การราคาถูกต้องตาม หลักวิธีการ งบประมาณ	การประมาณราคาเพื่อการพัฒนาต้องให้สอดคล้องกับโครงการถูกต้อง ตามหลักวิชาการทางช่าง หลักของราคากลาง ราคากลางท้องถิ่น มีความ โปร่งใสในการกำหนดราคาและตรวจสอบในเชิงประจักษ์	(๕)	๕

ประเด็น การพิจารณา	รายละเอียดหลักเกณฑ์	คะแนน เต็ม	คะแนน ที่ได้
๕.๑๑ มีการกำหนดตัวชี้วัดผลงาน (KPI) และ สอดคล้องกับ วัตถุประสงค์และผลที่ คาดว่าจะได้รับ	มีการกำหนดตัวชี้วัดผลงาน (Key Performancy Indicator : KPI) ที่ สามารถวัดได้ (measurable) ใช้บอกประสิทธิผล (effectiveness) ใช้บอกประสิทธิภาพ (efficiency) ได้ เช่น การ กำหนดความพึงพอใจ การกำหนดร้อยละ การกำหนดอันเกิดจาก ผลของวัตถุประสงค์ที่เกิดที่สิ่งที่ได้รับ (การคาดการณ์ คาดว่าจะ ได้รับ)	(๕)	
๕.๑๒ ผลที่คาดว่าจะ ได้รับสอดคล้องกับ วัตถุประสงค์	ผลที่ได้รับเป็นสิ่งที่เกิดขึ้นได้จริงจากการดำเนินการตามโครงการ พัฒนาซึ่งสอดคล้องกับวัตถุประสงค์ที่ตั้งไว้ การได้ผลหรือผลที่ เกิดขึ้นจะต้องเท่ากับวัตถุประสงค์หรือมากกว่าวัตถุประสงค์ ซึ่งการ เขียนวัตถุประสงค์ควรคำนึงถึง (๑) ความเป็นไปได้และมีความ เฉพาะเจาะจง ในการดำเนินงานตามโครงการ (๒) วัดและ ประเมินผลดับของความสำเร็จได้ (๓) ระบุสิ่งที่ต้องการดำเนินงาน อย่างชัดเจนและเฉพาะเจาะจงมากที่สุดและสามารถปฏิบัติได้ (๔) เป็นเหตุเป็นผล สอดคล้องกับความเป็นจริง (๕) ส่งผลต่อการบ่ง บอกเวลาได้	(๕)	
รวมคะแนน		๑๐๐	

๔.๓ สรุปผลการพัฒนาท้องถิ่นในภาพรวม

ในการจัดทำแผนพัฒนาท้องถิ่น (พ.ศ. ๒๕๖๖ – ๒๕๗๐) ขององค์กรปกครองส่วนท้องถิ่น ก็เพื่อใช้เป็นเครื่องมือในการพัฒนา เป็นแนวทางในการบริหารพัฒนาท้องถิ่นให้บรรลุตามวัตถุประสงค์และ เป้าหมาย เกิดประสิทธิภาพประสิทธิผลสูงสุดในการแก้ไขปัญหาให้กับประชาชน ก่อให้เกิดประโยชน์และสามารถ ตอบสนองความต้องการพัฒนาของประชาชน โดยพิจารณาบรรจุโครงการในงบประมาณรายจ่ายประจำปี งบประมาณรายจ่ายเพิ่มเติม และงบประมาณจากเงินสะสม โดยจะต้องมีการติดตามและประเมินผลแผนพัฒนา ตามระเบียบกระทรวงมหาดไทย ว่าด้วยการจัดทำแผนพัฒนาขององค์กรปกครองส่วนท้องถิ่น พ.ศ. ๒๕๔๘ และที่ แก้ไขเพิ่มเติมถึง (ฉบับที่ ๓) พ.ศ. ๒๕๖๑ เป็นการสรุปผลในภาพรวมของท้องถิ่น เป็นการติดตามผลการนำ ยุทธศาสตร์ขององค์กรปกครองส่วนท้องถิ่น ว่าเกิดผลทั้งในเชิงปริมาณ และเชิงคุณภาพ อย่างไร ซึ่งสามารถ วัดผลได้ทั้งเชิงสถิติต่างๆ ตาราง กราฟ และการพรรณนา ดังนี้

(๑) การวัดผลในเชิงปริมาณและเชิงคุณภาพ

(๑.๑) การวัดผลในเชิงปริมาณ (Quantity)

- โดยเครื่องมือที่ใช้ในการติดตามและประเมินผลในเชิงปริมาณ มีดังนี้

การวางแผนพัฒนาท้องถิ่น (พ.ศ. ๒๕๖๖ - ๒๕๗๐)										
ได้กำหนดโครงการที่จะดำเนินการตามแผนพัฒนาท้องถิ่น (พ.ศ. ๒๕๖๖ - ๒๕๗๐)										
ยุทธศาสตร์ ของ อปท.	๒๕๖๖		๒๕๖๗		๒๕๖๘		๒๕๖๙		๒๕๗๐	
	จำนวน	งบประมาณ	จำนวน	งบประมาณ	จำนวน	งบประมาณ	จำนวน	งบประมาณ	จำนวน	งบประมาณ
๑. ด้านการบริหาร ราชการให้มี ประสิทธิภาพ คุณภาพตาม หลักธรรมาภิบาล										
๒. ด้านการลด ความเหลื่อมล้ำ ทางสังคมและ พัฒนาคุณภาพชีวิต ประชาชน										
๓. ด้านการพัฒนา ด้านการเกษตร เศรษฐกิจ อุตสาหกรรม										
๔. ด้านการพัฒนา ด้านทรัพยากรและ สิ่งแวดล้อม										
รวม										

สรุปรายงานผลการดำเนินการ ประจำปีงบประมาณ พ.ศ.						
ลำดับ ที่	รายการ	โครงการ	งบประมาณ	โครงการที่สามารถดำเนินการได้ (โครงการ)		
				คิดเป็นร้อยละ	คิดเป็นร้อยละ	คิดเป็นร้อยละ

				ของแผนพัฒนา ท้องถิ่นสี่ปี	ของแผนการ ดำเนินงาน	ของข้อบัญญัติ+ เงินสะสม
๑	บรรจุในแผนพัฒนา ท้องถิ่น					
๒	ตั้งในข้อบัญญัติ งบประมาณ					
๓	จากเงินสะสม					
๔	จัดทำแผนการ ดำเนินงาน - ข้อบัญญัติ = + - เงินสะสม =					
๕	สามารถดำเนินการได้ - ข้อบัญญัติ = + - เงินสะสม =					

(๑.๒) การวัดผลในเชิงคุณภาพ (Quality)

การจัดผลเชิงคุณภาพ ใช้การสำรวจความพึงพอใจในการวัดผลเชิงคุณภาพโดยภาพรวม โดยได้มีการประเมินความพึงพอใจ ซึ่งการประเมินความพึงพอใจทำให้ทราบถึงผลเชิงคุณภาพในการดำเนินงานของเทศบาลในภาพรวม

โดยเครื่องมือที่ใช้ในการประเมินความพึงพอใจ มีดังนี้

แบบที่ ๓/๓ แบบประเมินความพึงพอใจต่อผลการดำเนินงานขององค์กรปกครองส่วนท้องถิ่น

แบบที่ ๓/๔ แบบประเมินความพึงพอใจของผู้รับบริการในงานบริการขององค์กรปกครองส่วนท้องถิ่น (ให้หน่วยงานภายนอกดำเนินการ)

๔.๔ ข้อเสนอแนะในการจัดทำแผนพัฒนาท้องถิ่นใน

(๑) ผลกระทบนำไปสู่นาคต

(๑.๑) ปัญหาสาธารณภัยต่างๆ ที่เกิดขึ้นในองค์กรปกครองส่วนท้องถิ่น อันได้แก่ ภัยแล้ง วาตภัย น้ำท่วม อัคคีภัย ที่เกิดขึ้นและส่งผลกระทบต่อประชาชนในพื้นที่ เกิดความเสียหายทั้งชีวิตและทรัพย์สิน แนวทางการแก้ไข คือพิจารณาวางแผนการดำเนินการป้องกัน ก่อนเกิดเหตุ ระหว่างเกิดเหตุ หลังเกิดเหตุ บรรจุแผนงาน โครงการ กิจกรรม การให้ความช่วยเหลือต่างๆ จัดตั้งศูนย์ช่วยเหลือประชาชนขององค์กรปกครองส่วนท้องถิ่น เพื่อสามารถดำเนินการได้ทันทั่วถึง

(๑.๒) ปัญหาโรคระบาดที่เกิดจากคน เกิดจากสัตว์ ที่ส่งผลอันตราย หรือคร่าต่อชีวิตประชาชน และสัตว์ต่างๆ ในตำบล ซึ่งได้แก่ โรคไข้หวัดใหญ่ ไข้หวัดนก โรคมือ เท้า ปาก ที่เกิดขึ้นกับเด็กๆ โรคพิษสุนัขบ้า แนวทางการแก้ไขปัญหา คือ ฝึกอบรม ประชาสัมพันธ์ รมรงค์การป้องกัน ลงพื้นที่ระงับการเกิดโรคระบาด การทำลาย การรักษา

(๑.๓) ปัญหาประชาชนมีรายได้น้อย การศึกษาต่ำ ประชาชนในตำบลยังมีคนรายได้น้อย มีหนี้สินเยอะ ไม่เพียงพอในการดำรงชีวิต ค่าครองชีพสูง แนวทางการแก้ไขปัญหา ให้ความรู้เกี่ยวกับการประกอบอาชีพ สาธิตการประกอบอาชีพ ช่วยเหลือประชาชนซ่อมแซมบ้านคนจน ผู้มีรายได้น้อย ส่งเสริมด้านการศึกษาโดยการจัดบริการสาธารณสุขด้านการศึกษา การจัดตั้งศูนย์พัฒนาเด็กเล็ก สนับสนุนกิจกรรมต่างๆ ให้กับเด็กนักเรียน จ้างเด็กนักเรียนในช่วงปิดภาคเรียนเพื่อมีรายได้

(๑.๔) ปัญหายาเสพติดในตำบล ในพื้นที่ยังไม่พบว่ามีการค้ายาเสพติด และยังไม่พบรายงานว่ามีผู้ติดยาเสพติด แต่เพื่อเป็นการป้องกัน มีแนวทางการป้องกัน โดยการลงพื้นที่ค้นหา การรณรงค์ป้องกัน การให้ความรู้กับประชาชนได้ทราบถึงโทษของยาเสพติด

(๑.๕) ปัญหาการสัญจรไปมาของประชาชนในตำบล เนื่องจาก ในตำบลด้านโครงสร้างพื้นฐาน เส้นทางคมนาคมบางหมู่บ้านยังเป็น ถนนดิน ถนนลูกรัง ช่วงฤดูฝนถนนลื่น เป็นหลุมเป็นบ่อ เกิดปัญหาในการสัญจรไปมาของประชาชน เสี่ยงต่อการเกิดอุบัติเหตุ การคมนาคมล่าช้า แนวทางการแก้ไข จัดทำแผนงาน โครงการก่อสร้างถนนในเส้นทางสำคัญ พิจารณาเสนอสนับสนุนจากหน่วยงานอื่น

(๒) ข้อสังเกต ข้อเสนอแนะ ผลจากการพัฒนา

(๒.๑) ข้อสังเกต จากการสำรวจข้อมูล การลงพื้นที่ในตำบล จะเห็นว่าประชาชนยังมีปัญหาที่จะต้องดำเนินการแก้ไขอยู่มาก ดังนี้ ด้านการศึกษา สาธารณสุข ความมั่นคงปลอดภัยในชีวิตและทรัพย์สิน การศาสนาศิลปวัฒนธรรม ประเพณี กีฬา สถานที่ผ่อนหย่อนใจ สวัสดิการสังคมการเกษตร เศรษฐกิจ อุตสาหกรรม การพัฒนาอาชีพ เส้นทางคมนาคมขนส่ง/ไฟฟ้า/น้ำประปา/แหล่งน้ำเพื่ออุปโภค – บริโภค ด้านทรัพยากรและสิ่งแวดล้อม ขยะมูลฝอยและสิ่งปฏิกูล จากปัญหาด้านต่างๆ ประชาชนไม่สามารถแก้ไขปัญหาเองได้จึงต้องเสนอให้องค์กรปกครองส่วนท้องถิ่นแก้ไข ทำให้มีการเสนอโครงการเข้ามาเป็นจำนวนมาก ซึ่งงบประมาณขององค์กรปกครองส่วนท้องถิ่นนั้นมีจำกัดไม่เพียงพอต่อการจัดการได้

(๒.๒) ข้อเสนอแนะ จากข้อสังเกตดังกล่าว มีข้อเสนอแนะในการแก้ไขปัญหาต่างๆ ดังนี้ ปัญหาต่างๆ ที่ถูกเสนอมายังองค์กรปกครองส่วนท้องถิ่น นั้น ควรนำมาพิจารณาจัดลำดับความสำคัญโดยประชาคมท้องถิ่น ซึ่งมีหลายภาคส่วน ประกอบไปด้วย คณะกรรมการพัฒนาขององค์กรปกครองส่วนท้องถิ่น สมาชิกสภาท้องถิ่น ผู้นำหมู่บ้าน ตัวแทนส่วนราชการ รัฐวิสาหกิจ หน่วยงานที่เกี่ยวข้อง ประชาชนทั่วไป ร่วมกันพิจารณาจัดลำดับความสำคัญของโครงการ และพิจารณาบรรจุเข้าแผนพัฒนาท้องถิ่นต่อไป กรณีโครงการที่เกินศักยภาพที่ให้องค์กรปกครองส่วนท้องถิ่นเสนอขอรับการสนับสนุนจากหน่วยงานอื่น

(๒.๓) ผลจากการพัฒนาจากการพัฒนาที่ผ่านมาพบว่าองค์กรปกครองส่วนท้องถิ่นได้แก้ไขปัญหาให้กับประชาชนได้ในหลายเรื่อง และครอบคลุมทุกด้าน มีผลการประเมินอยู่ในเกณฑ์ที่ดี ประชาชนมีความพึงพอใจ แต่ก็ยังมีปัญหาที่จะต้องแก้ไขต่อไป

การติดตามและประเมินผล

๑. การติดตามและประเมินผลยุทธศาสตร์

ในการจัดทำแผนพัฒนาท้องถิ่นนั้น จะต้องมีการติดตามและประเมินผลแผนพัฒนา โดยจะต้องติดตามและประเมินยุทธศาสตร์ ตามระเบียบกระทรวงมหาดไทย ว่าด้วยการจัดทำแผนขององค์กรปกครองส่วน

ท้องถิ่น พ.ศ. ๒๕๔๘ หมวด ๖ ข้อ ๒๙ และระเบียบกระทรวงมหาดไทย ว่าด้วยการจัดทำแผนขององค์กรปกครองส่วนท้องถิ่น (ฉบับที่ ๒) พ.ศ. ๒๕๕๙ ข้อ ๑๓ ๒ ตามระเบียบกระทรวงมหาดไทย ว่าด้วยการจัดทำแผนขององค์กรปกครองส่วนท้องถิ่น (ฉบับที่ ๒) พ.ศ. ๒๕๕๙ ข้อ ๑๓ และที่แก้ไขเพิ่มเติมถึง (ฉบับที่ ๓) พ.ศ. ๒๕๖๑ และในการประเมินแผนนั้นจะต้อง ดำเนินการประเมินคุณภาพของแผนยุทธศาสตร์การพัฒนาตามแนวทางการติดตามและประเมินผลยุทธศาสตร์เพื่อสอดคล้องแผนพัฒนาท้องถิ่นสี่ปีขององค์กรปกครองส่วนท้องถิ่น แจ้างตามหนังสือกระทรวงมหาดไทย ที่ มท ๐๘๑๐.๒/ว ๕๗๙๗ ลงวันที่ ๑๐ ตุลาคม ๒๕๕๙ เรื่อง แนวทางและหลักเกณฑ์การจัดทำและประสานแผนพัฒนาท้องถิ่น (พ.ศ. ๒๕๖๖ – ๒๕๗๐) ขององค์กรปกครองส่วนท้องถิ่น ตามระเบียบกระทรวงมหาดไทย ว่าด้วยการจัดทำแผนขององค์กรปกครองส่วนท้องถิ่น (ฉบับที่ ๒) พ.ศ. ๒๕๕๙ และที่แก้ไขเพิ่มเติมถึง (ฉบับที่ ๓) พ.ศ. ๒๕๖๑

๒. การติดตามและประเมินผลโครงการ

ในการจัดทำแผนพัฒนาท้องถิ่นนั้น จะต้องมีการติดตามและประเมินผลแผนพัฒนา โดยจะต้องติดตามและประเมินยุทธศาสตร์ ตามระเบียบกระทรวงมหาดไทย ว่าด้วยการจัดทำแผนขององค์กรปกครองส่วนท้องถิ่น พ.ศ. ๒๕๔๘ หมวด ๖ ข้อ ๒๙ และระเบียบกระทรวงมหาดไทย ว่าด้วยการจัดทำแผนขององค์กรปกครองส่วนท้องถิ่น (ฉบับที่ ๒) พ.ศ. ๒๕๕๙ ข้อ ๑๓ และที่แก้ไขเพิ่มเติมถึง (ฉบับที่ ๓) พ.ศ. ๒๕๖๑ และในการประเมินแผนนั้นจะต้อง ดำเนินการประเมินคุณภาพของแผนยุทธศาสตร์การพัฒนาตามแนวทางการติดตามและประเมินผลยุทธศาสตร์เพื่อสอดคล้องแผนพัฒนาท้องถิ่นขององค์กรปกครองส่วนท้องถิ่น แจ้างตามหนังสือกระทรวงมหาดไทย ที่ มท ๐๘๑๐.๒/ว ๕๗๙๗ ลงวันที่ ๑๐ ตุลาคม ๒๕๕๙ เรื่อง แนวทางและหลักเกณฑ์การจัดทำและประสานแผนพัฒนาท้องถิ่น (พ.ศ. ๒๕๖๖ – ๒๕๗๐) ขององค์กรปกครองส่วนท้องถิ่น ตามระเบียบกระทรวงมหาดไทย ว่าด้วยการจัดทำแผนขององค์กรปกครองส่วนท้องถิ่น (ฉบับที่ ๒) พ.ศ. ๒๕๕๙ และที่แก้ไขเพิ่มเติมถึง (ฉบับที่ ๓) พ.ศ. ๒๕๖๑

๓. สรุปผลการพัฒนาท้องถิ่นในภาพรวม

๓.๑ การวัดผลในเชิงปริมาณและเชิงคุณภาพ

(๑) การวัดผลในเชิงปริมาณ

ตามที่เทศบาลได้ดำเนินการจัดทำแผนพัฒนาขึ้นมาเพื่อใช้เป็นเครื่องมือในการพัฒนาเทศบาลให้บรรลุเป้าหมายที่วางไว้ เกิดประสิทธิภาพประสิทธิผลสูงสุดในการแก้ไขปัญหาให้กับประชาชน ในการจัดทำแผนพัฒนานั้นจะต้องมีการติดตามและประเมินแผนพัฒนา ตามระเบียบกระทรวงมหาดไทย ว่าด้วยการจัดทำแผนขององค์กรปกครองส่วนท้องถิ่น พ.ศ. ๒๕๔๘ หมวด ๖ ข้อ ๒๙ และระเบียบกระทรวงมหาดไทย ว่าด้วยการจัดทำแผนขององค์กรปกครองส่วนท้องถิ่น (ฉบับที่ ๒) พ.ศ. ๒๕๕๙ ข้อ ๑๓ และที่แก้ไขเพิ่มเติมถึง (ฉบับที่ ๓) พ.ศ. ๒๕๖๑ โดยคณะกรรมการติดตามและประเมินแผนพัฒนาเป็นผู้ดำเนินการติดตามและประเมินผลแผนพัฒนา ซึ่งคณะกรรมการจะต้องดำเนินการกำหนดแนวทาง วิธีการในการติดตามและประเมินผลแผนพัฒนา ดำเนินการติดตามและประเมินผลแผนพัฒนา รายงานผลและเสนอความเห็นซึ่งได้จากการติดตามและประเมินผลแผนพัฒนา ต่อผู้บริหารท้องถิ่น เพื่อให้ผู้บริหารท้องถิ่นเสนอต่อสภาท้องถิ่น และคณะกรรมการพัฒนาท้องถิ่น พร้อมทั้งประกาศผลการติดตามและประเมินผลแผนพัฒนาให้ประชาชนในท้องถิ่นทราบในที่เปิดเผยภายในสิบห้าวันนับแต่วันรายงานผลและเสนอความเห็นดังกล่าวและต้องปิดประกาศไว้เป็นระยะเวลาไม่น้อยกว่าสามสิบวันโดยอย่างน้อยปีละสองครั้งภายในเดือนเมษายนและภายในเดือนตุลาคมของทุกปี

โดยเครื่องมือที่ใช้ในการติดตามและประเมินผลในเชิงปริมาณ มีดังนี้

- แบบที่ ๑ การกำกับการจัดทำแผนยุทธศาสตร์ขององค์กรปกครองส่วนท้องถิ่น
- แบบที่ ๒ แบบติดตามผลการดำเนินงานขององค์กรปกครองส่วนท้องถิ่น

แบบที่ ๓/๑ แบบประเมินผลการดำเนินงานตามแผนยุทธศาสตร์

แบบประเมินคุณภาพของแผนพัฒนา

(แจ้งตามหนังสือกระทรวงมหาดไทย ที่ มท ๐๘๑๐.๒/ว ๐๗๐๓ ลงวันที่ ๒ กุมภาพันธ์ ๒๕๕๘ เรื่อง แนวทางและหลักเกณฑ์การจัดทำและประสานแผนสามปีขององค์กรปกครองส่วนท้องถิ่น ข้อ ๗ การวัดคุณภาพของแผนพัฒนาท้องถิ่น ตามนัยหนังสือกระทรวงมหาดไทย ด่วนที่สุด ที่ มท ๐๘๑๐.๒/ว ๔๘๓๐ ลงวันที่ ๒๒ พฤศจิกายน ๒๕๕๖ ให้แล้วเสร็จภายใน ๑๕ วัน นับแต่วันประกาศใช้แผนพัฒนาท้องถิ่น)

การติดตามและประเมินผลด้วยระบบ e-plan (www.dla.go.th)

(๒) การวัดผลในเชิงคุณภาพ

การจัดผลเชิงคุณภาพ เทศบาลใช้การสำรวจความพึงพอใจในการวัดผลเชิงคุณภาพโดยภาพรวม โดยได้มีการประเมินความพึงพอใจ ซึ่งการประเมินความพึงพอใจทำให้ทราบถึงผลเชิงคุณภาพในการดำเนินงานของเทศบาลในภาพรวม

โดยเครื่องมือที่ใช้ในการประเมินความพึงพอใจ มีดังนี้

แบบที่ ๓/๒ แบบประเมินความพึงพอใจต่อผลการดำเนินงานของเทศบาล

แบบที่ ๓/๓ แบบประเมินความพึงพอใจของประชาชนที่มีต่อการให้บริการ

๔. ข้อเสนอแนะในการจัดทำแผนพัฒนาท้องถิ่นในอนาคต

๔.๑ ผลกระทบนำไปสู่ออนาคต

๑. เกิดการพัฒนาพัฒนาที่ล่าช้า เพราะการดำเนินงานต่างๆ ขององค์กรปกครองส่วนท้องถิ่นต้องผ่านกระบวนการหลายขั้นตอน สลับซับซ้อน

๒. ประชาชนอาจเกิดความเบื่อหน่ายกับกระบวนการจัดทำแผนที่มีความยุ่งยากมากขึ้น

๓. ปัญหาอาจไม่ได้รับการแก้ไขอย่างตรงจุดเพราะข้อจำกัดของระเบียบกฎหมายที่ทำให้ยากและบางเรื่องอาจทำไม่ได้

๔.๒ ข้อเสนอแนะ ผลจากการพัฒนา

๑) การจัดทำแผนพัฒนาท้องถิ่นสี่ปีควรพิจารณาใช้แผนยุทธศาสตร์การพัฒนามาเป็นกรอบในการจัดทำแผนพัฒนาท้องถิ่นสี่ปีและให้มีความสอดคล้องกัน

๒) การจัดทำแผนพัฒนาท้องถิ่นสี่ปีควรพิจารณางบประมาณและคำนึงถึงสถานะการคลังในการพิจารณาโครงการ/กิจกรรม ที่จะบรรจุในแผนพัฒนาท้องถิ่น

๓) ควรเร่งรัดให้มีการดำเนินโครงการ/กิจกรรม ที่ตั้งในเทศบัญญัติงบประมาณรายจ่ายให้สามารถดำเนินการได้ในปีงบประมาณนั้น

๔) เทศบาลควรพิจารณาตั้งงบประมาณให้เพียงพอและเหมาะสมกับกับภารกิจแต่ละด้านที่จะต้องดำเนินการ ซึ่งจะช่วยลดปัญหาในการโอนเพิ่ม โอนลด โอนตั้งจ่ายรายการใหม่

